



2021 - 2025

CHMIŇANY

PROGRAM HOSPODÁRSKEHO ROZVOJA A SOCIÁLNEHO ROZVOJA

E-PRO
OBCE-EPRO.SK



OBSAH

1. ÚVOD	6
1.1. Charakteristika dokumentu	7
1.2. Hodnotenie predchádzajúceho PHRSR	9
1.3. Zapojenie verejnosti	12
2. ANALYTICKÁ ČASŤ	15
2.1. Charakteristika územia.....	16
2.2. História	17
2.3. Poslanie dokumentu.....	18
2.4. Socioekonomická analýza	18
2.4.2. Rozvojový potenciál	19
2.4.3. Demografické ukazovatele	19
2.4.4. Hospodárstvo a ekonomika	24
2.4.5. Finančná situácia	25
2.4.6. Podnikateľské a nepodnikateľské subjekty	27
2.4.7. Občianska vybavenosť	27
2.4.8. Bývanie.....	27
2.4.9. Školstvo	27
2.4.10. Zdravotníctvo a sociálne služby	27
2.4.11. Šport a rekreácia.....	28
2.4.12. Kultúra	28
2.4.13. Cestovný ruch a infraštruktúra pre turistov	29
2.4.14. Medzinárodný kontext a partnerstvá	29
2.4.15. Zhrnutie socioeconomickej analýzy	29
2.5. Územno-technická analýza	30
2.5.2. Rozvojové osi.....	30
2.5.3. Dopravná infraštruktúra	31



2.5.4. Technická infraštruktúra.....	34
2.5.5. Limity využitia územia	38
2.5.6. Zhrnutie územno-technickej analýzy	38
2.6. Prírodno-environmentálna analýza	39
2.6.2. Ovzdušie	40
2.6.3. Vodné toky a plochy	41
2.6.4. Pôda	41
2.6.5. Hluk	42
2.6.6. Žiarenie	42
2.6.7. Odpadové hospodárstvo	43
2.6.8. Zeleň.....	43
2.6.9. Reliéf.....	44
2.6.10. Geomorfologické členenie.....	46
2.6.11. Geologické podložie	47
2.6.12. Klimatické podmienky.....	48
2.6.13. Rastlinstvo	48
2.6.14. Živočíšstvo	49
2.6.15. Životné prostredie	49
2.6.16. Ochrana prírody a krajiny.....	50
2.6.17. Limity využitia územia a potenciálne rozvojové plochy	52
2.6.18. Zhrnutie prírodno-environmentálnej analýzy.....	52
2.7. Zhodnotenie prieskumov verejnej mienky	53
2.8. SWOT analýza	53
2.9. Matica vzájomných väzieb SWOT analýzy.....	56
3. STRATEGICKÁ ČASŤ.....	59
3.1. Opis rozvojovej stratégie.....	60
4. PROGRAMOVÁ ČASŤ.....	64



5. REALIZAČNÁ ČASŤ	98
5.1. Inštitucionálne a organizačné zabezpečenie	99
5.2. Monitorovanie a hodnotenie	108
6. FINANČNÁ ČASŤ	113
7. ZÁVER.....	115
7.1. Zhrnutie dosiahnutých výsledkov	116



PRÍHOVOR

Vážení obyvatelia, návštevníci a priaznivci našej obce!

Predkladáme Vám Program hospodárskeho rozvoja a sociálneho rozvoja (PHRSR) Chmiňany na roky 2021 – 2025. Tento strategický dokument a územno-plánovacia dokumentácia predstavujú dva najzákladnejšie a najdôležitejšie strategické a plánovacie dokumenty na úrovni každej jednej samosprávy v Slovenskej republike. Ich schválením v obecnom zastupiteľstve sa stávajú záväznými nástrojmi strategického, plánovitého a systémového riadenia rozvoja našej obce.

Predkladaný dokument je základným strednodobým plánovacím dokumentom podpory regionálneho rozvoja a regionálnej politiky na lokálnej úrovni. Priamo nadväzuje na strategické a programové dokumenty na vyššej regionálnej a najvyššej národnej úrovni. Dokument rešpektuje lokálne špecifiká územia a práve z ich analýzy stanovuje rozvojové opatrenia a aktivity, ktorých schválením sa obec zaväzuje k ich plneniu.



ZÁKLADNÉ ÚDAJE

FORMULÁR Č. Ú 7 - TITULNÁ STRANA DOKUMENTU PHRSR

Názov:	Program hospodárskeho rozvoja a sociálneho rozvoja obce Chmiňany na roky 2021 - 2025
Územné vymedzenie:	Prešovský kraj, obec Chmiňany
Územný plán obce / VÚC schválený:	áno
Dátum schválenia PHRSR:	12.05.2021
Dátum platnosti:	platný na roky 2021 - 2025
Verzia:	2.0
Publikovaný verejne:	09.07.2021

DOPLŇUJÚCE INFORMÁCIE

Základné identifikačné údaje

Názov obce	Chmiňany
Kraj	Prešovský kraj
Okres	Prešov
Rozloha katastrálneho územia	752,58 ha
Starosta obce	Cyril Miškuf

Kontaktné informácie

Tel. č.	Obecný úrad: 051/7795237 Mobil: 0905 255 679
E-mail	starosta@obec-chminany
Webová stránka obce	www.obec-chminany.sk



ÚVOD

Úvodná časť obsahuje základné informácie o programe hospodárskeho rozvoja a sociálneho rozvoja. Je tu možné nájsť informácie zo zákona, štruktúru dokumentu a taktiež hodnotenie predchádzajúceho dokumentu.



1.1 CHARAKTERISTIKA DOKUMENTU

Program hospodárskeho rozvoja a sociálneho rozvoja (PHRSR) je základný strednodobý programový dokument podpory regionálneho rozvoja pre jednotlivé obce. Je vypracovaný na základe zákona NR SR č. 539/2008 Z.z. o podpore regionálneho rozvoja v znení neskorších predpisov a metodikou a inštitucionálneho rámca tvorby verejných stratégií schválenou uznesením vlády SR č. 197/2017 z 26. apríla 2017 a nadradenými programovými dokumentmi.

FORMULÁR Č. Ú 1 – ZÁMER SPRACOVANIA PHRSR

Zámer spracovania PHRSR	
Názov dokumentu	Program hospodárskeho rozvoja a sociálneho rozvoja obce Chmiľany
Forma spracovania	Spracovanie prostredníctvom webovej aplikácie E-PRO
Riadenie procesu spracovania	<ul style="list-style-type: none"> • Cyril Miškuf, starosta obce Chmiľany • Poradný tím PROROZVOJ • Uskutočnenie prieskumu verejnej mienky, dotazník, informovanie prostredníctvom web stránky
Obdobie spracovania	02 – 04 / 2021
Financovanie spracovania	Financovanie z interných zdrojov - rozpočet obce

Vypracovanie PHRSR je dôležité pre dosiahnutie využitia strategického plánovania na území obce, lepšiu implementáciu rozvojových aktivít a zvyšovanie konkurencieschopnosti a efektivity pri čerpaní z fondov Európskej únie v rámci aktuálnych operačných programov. V prípade tvorby tohto programového dokumentu je dôležitá participácia verejnosti v procese tvorby PHRSR, čím sa zabezpečí spätná väzba a dosiahne sa konsenzu. Participovaním obyvateľov a záujmových skupín sa dosiahne vhodná implementácia rozvojových aktivít, ktoré podporia všeobecnú atraktivitu územia obce. Pri stanovovaní cieľov a rozvojových aktivít je nutné prihliadať na ciele a priority dokumentu Národná stratégia regionálneho rozvoja Slovenskej republiky.



Základné princípy tvorby programu hospodárskeho rozvoja a sociálneho rozvoja:

- Založenie na kvalitných a overených dátach
- Komplexná analýza v troch kľúčových oblastiach (socioekonomická, územno-technická a prírodno-environmentálna)
- Participovanie verejnosti v procese tvorby PHRSR
- Vytvorenie partnerstva hlavných aktérov územia
- Vyjadrenie vízie a cieľov v konkrétnych stratégiách a rozvojových projektoch obce

Základná štruktúra programu hospodárskeho rozvoja a sociálneho rozvoja



Podľa zákona NR SR č. 539/2008 je PHRSR definovaný ako:

(1) Strednodobý rozvojový dokument, ktorý je vypracovaný v súlade s cieľmi a prioritami ustanovenými v Národnej stratégii regionálneho rozvoja a zohľadňuje ciele a priority ustanovené v programe hospodárskeho rozvoja a sociálneho rozvoja vyššieho územného celku, na území ktorého sa obec nachádza, a je vypracovaný podľa záväznej časti územnoplánovacej dokumentácie obce.

(2) Vypracovanie programu hospodárskeho rozvoja a sociálneho rozvoja zabezpečuje obec pri uplatnení partnerstva.

(3) Program hospodárskeho rozvoja a sociálneho rozvoja, vytvorený v rámci partnerstva, pozostáva z:

a) analytickej časti, ktorá obsahuje komplexné hodnotenie a analýzu východiskovej situácie obce, odhad jej budúceho vývoja, možné riziká a ohrozenia vo väzbe na existujúce stratégie a koncepcie a využívanie vnútorného potenciálu územia, jeho limitov a rozvoja, definovanie



podmienok udržateľného rozvoja obce,

b) strategickej časti, ktorá obsahuje stratégiu rozvoja obce pri zohľadnení jej vnútorných špecifik, určuje hlavné smery, priority a ciele rozvoja obce rešpektovaním princípov regionálnej politiky, s cieľom dosiahnutia vyváženého udržateľného rozvoja územia,

c) programovej časti, ktorá obsahuje najmä zoznam opatrení a aktivít potrebných na zabezpečenie realizácie PHRSR,

d) realizačnej časti, ktorá je zameraná na popis postupov inštitucionálneho zabezpečenia formou partnerstva a organizačné zabezpečenie realizácie PHRSR, systém monitorovania a hodnotenia plnenia PHRSR s ustanovením merateľných ukazovateľov, vecný a časový harmonogram realizácie PHRSR formou akčných plánov,

e) finančnej časti, ktorá obsahuje finančné zabezpečenie jednotlivých opatrení a aktivít, inštitucionálnej a organizačnej stránky realizácie PHRSR.

(4) Aktualizácia PHRSR sa vypracúva podľa potreby.

(5) PHRSR a jeho aktualizáciu schvaľuje obecné zastupiteľstvo.

(6) Schválenie PHRSR a príslušnej územnoplánovacej dokumentácie, ak jej spracovanie vyžaduje osobitný predpis, je podmienkou na predloženie žiadosti obce o poskytnutie dotácie zo štátneho rozpočtu a z doplnkových zdrojov podľa § 4, ods. 2

FORMULÁR Č. PP 1 - ZOZNAM ANALYZOVANÝCH KONCEPČNÝCH DOKUMENTOV

Názov dokumentu	Platnosť dokumentu	Úroveň dokumentu	Oblasť dát / téma	Zdroje údajov
Národná stratégia regionálneho rozvoja SR (NSRR)	2020 - 2030	národná	regionálny rozvoj	http://www.mp.sk/mvrrfiles/003994a.pdf

1.2 HODNOTENIE PREDCHÁDZAJÚCEHO PHRSR

Zoznam aktivít predošlého PHRSR, ktoré boli zrealizované:

Číslo	Názov	Rok	Náklady
2.4.1.	Vytvorenie komunitného centra / miestnosti v obci	2017-2020	320 000 €



2.4.3.	Podpora činnosti a aktivít dobrovoľného hasičského zboru Chmiňany	2015-2020	8 000 €
2.6.1.	Zabezpečenie bezbariérového pohybu a prístupu do verejných budov v obci	2020	10 000 €
2.7.6.	Podpora aktivít športových klubov a združení	2015-2020	20 000 €

Zoznam aktivít predošlého PHRSR, ktoré boli čiastočne realizované:

Číslo	Názov	Rok	Náklady
1.1.1.	Aktualizácia Územno-plánovacej dokumentácie	2018-2020	
1.2.2.	Pasportizácia a majetkovo - správne vysporiadanie pozemkov na obecnom cintoríne	2020	3 000 €
1.5.1.	Výstavba nového objektu Materskej školy pri rómskej osade	2018-2020	700 000 €
1.5.2.	Podpora vytvárania miest pre asistentov učiteľa a ich činností v Materskej škole	2019-2020	20 000 €
1.9.1.	Modernizácia výpočtovej a kancelárskej techniky na OcÚ	2020	10 000 €
1.11.1.	Realizácia opatrení na zvýšenie príjmov obce prostredníctvom zlepšeného výberu miestnych daní a poplatkov	2020	8 000 €
2.2.1.	Zabezpečenie pozemkov, infraštruktúry a sietí pre možnosti IBV v určených lokalitách	2019-2020	100 000 €
2.3.1.	Pokračovanie v zabezpečovaní terénnej sociálnej práce v Rómskej komunite a jej rozšírenie podľa potrieb aj na iné znevýhodnené skupiny obyvateľstva	2015-2020	130 000 €
3.3.3.	Podpora a realizácia osvetly a propagácie vhodnosti separovania a recyklácie odpadov vo všetkých kategóriách obyvateľstva	2019-2020	3 000 €
3.4.3.	Technické zázemie pre činnosť dobrovoľného hasičského zboru Chmiňany	2020	5 000 €
3.4.6.	Údržba verejného osvetlenia	2020	8 000 €

Zoznam aktivít predošlého PHRSR, ktoré neboli realizované:

Číslo	Názov	Rok	Náklady
1.1.2.	Založenie obecného / sociálneho podniku	2018-2020	
1.3.1.	Rekonštrukcia turisticky atraktívnych nehnuteľností	2015-2018	
1.3.2.	Podporovať vznik a prevádzku turistickej infraštruktúry pre poskytovanie komplexných služieb	2018-2020	
1.4.1.	Vytvorenie a správa turistických a náučných chodníkov v obci a jej okolí	2019-2020	
1.4.2.	Vytvoriť zázemie a podmienky pre rozvoj agroturistiky	2015-2017	



1.4.3.	Aktívne zapájanie sa do projektov a komunikácie za účelom spolupráce všetkých subjektov oblasti Prešov a okolie v cestovnom ruchu	2017-2020
1.4.4.	Vytvárať nové komplexné produkty CR využívajúc prírodné danosti a históriu územia	2018-2019
1.6.1.	Podporovať záujmové združenia poskytujúce neformálne vzdelávanie	2016-2020
1.8.1.	Zapojenie sa do projektov elektronizácie služieb samosprávy (napr. Dátové centrum obcí a miest)	2017-2020
1.8.2.	Zabezpečiť školenia zamestnancov OcÚ a podriadených organizácii pre prácu s informačnými technológiami	2019-2020
1.8.3.	Zabezpečenie "mapovej služby" obce pre zamestnancov aj obyvateľov obce	2018-2019
1.9.2.	Zabezpečenie prevádzky verejnej Wi-Fi siete v centre obce	2017-2018
1.11.2.	Podpora konania trhov v obci	2016-2020
2.1.1.	Výstavba nájomných bytov nízkeho štandardu	2015-2020
2.3.2.	Zabezpečenie terénneho zdravotného asistenta a vytvorenie podmienok pre jeho prácu	2015-2020
2.4.2.	Spracovanie Plánu rozvoja komunitných služieb	2018-2019
2.4.4.	Podpora verejných i neverejných poskytovateľov sociálnych služieb	2015-2020
2.5.1.	Zriadenie a podpora zariadenia pre seniorov (denný stacionár)	2018-2020
2.6.2.	Podpora záujmových združení zaoberajúcich sa prácou s telesne a duševne postihnutými osobami	2017-2020
2.7.1.	Výstavba oplotenia a tribún na futbalovom ihrisku	2018
2.7.3.	Vybudovanie cyklotrasy vedúcej cez katastrálne územie obce	2019-2020
2.7.4.	Výstavba nových multifunkčných športových plôch	2018-2019
2.7.5.	Využitie areálu Materskej školy na výstavbu športovísk pre deti a mládež	2017-2018
2.8.1.	Rekonštrukcia Kultúrneho domu na multifunkčný dom (Obecné spoločenské centrum)	2019-2020
3.1.1.	Skvalitnenie a dobudovanie protipovodňovej ochrany obce	2016-2018
3.1.2.	Osveta v problematike životného prostredia	2015-2020
3.1.3.	Podpora plánovania a realizácie vodozádržných opatrení v krajine	2018-2019



1.3 ZAPOJENIE VEREJNOSTI

FORMULÁR Č. Ú 3 – METÓDY ZAPOJENIA VEREJNOSTI DO PRÍPRAVY PHRSR

Metóda	Informovanie verejnosti	Získavanie názorov verejnosti	Zohľadnenie názorov verejnosti
Internetové stránky – vrátane verejných pripomienok tzv. chatrooms; sociálne siete			
Účasť na miestnych aktivitách a podujatiach	X	X	
Stretnutia	X	X	
Vystúpenia v obecnom rozhlase			
Verejné stretnutia		X	
Využitie miestnych ľudí na získavanie názorov	X	X	X
Dotazník pre širokú verejnosť	X	X	X
Prieskumy verejnej mienky	X	X	X



Metóda	Informovanie verejnosti	Získavanie názorov verejnosti	Zohľadnenie názorov verejnosti
Iné aktivity			

FORMULÁR Č. A 3 - PLÁNOVACÍ FORMULÁR PRIESKUMU

Dôležité otázky	Zdôvodnenie	Poznámky
Prečo je potrebné získať informácie prostredníctvom prieskumu?	Je ideálnym nástrojom na získanie verejnej mienky obyvateľov.	Zdôvodnenie, náčrt a spôsob prieskumu, očakávané výsledky.
Čo je jeho cieľom?	Získanie čo najväčšieho počtu názorov všetkých záujmových skupín obyvateľov.	Definovanie záujmov obyvateľov, kľúčové oblasti prieskumu.
Akým spôsobom sa bude realizovať?	On-line prieskum verejnej mienky obyvateľov bol vybraný na základe finančnej nenáročnosti a možnosti oslovenia veľkého počtu respondentov.	Typ prieskumu - náhodný. Druh prieskumu - dotazník.
Aké budú finančné nároky?	Najväčšie odhadované náklady budú použité na zhotovenie materiálov kvalitného on-line prieskumu a jeho vyhodnotenia – táto úloha bude zverená vybranej	Cena za prieskum je zahrnutá v poplatku za využívanie webovej aplikácie E-PRO, bol vykonávaný externou spoločnosťou.



Dôležité otázky	Zdôvodnenie	Poznámky
Aké budú časové nároky?	spoločnosti. Prieskum sa bude realizovať minimálne počas obdobia 2 mesiacov, aby mohla byť oslovená čo najväčšia skupina respondentov.	Časový harmonogram 02 /2021 - 04 / 2021
Kto bude zodpovedný za realizáciu prieskumu?	Hlavný koordinátor prieskumu zodpovedá za jeho správnu realizáciu a analýzu zozbieraných dát.	Tím PROROZVOJ.



ANALYTICKĀ ČASŤ

AnalytickĀ ĀasŤ je zameranĀ na podrobnĀ analĀzu celĀho riešenĀho ūzemia. Je rozdelenĀ na 3 hlavnĀ oblasti: socioekonomickĀ, ūzemno-technickĀ a prĀrodnooenvironmentĀlnu analĀzu. V analytickej Āasti sa ĀitateĻ dozvie celĀ charakteristiku ūzemia a po jej preĀĀtanĀ si bude mĀcŤ vytvoriŤ o ūzemĀ vlastnĀ obraz.



2.1 CHARAKTERISTIKA ÚZEMIA

Obec Chmiňany leží približne v strede východného Slovenska, v južnej časti Prešovského kraja. Nachádza sa v spádovom území krajského aj okresného mesta Prešov, ktoré je vzdialené od obce približne 14 km.

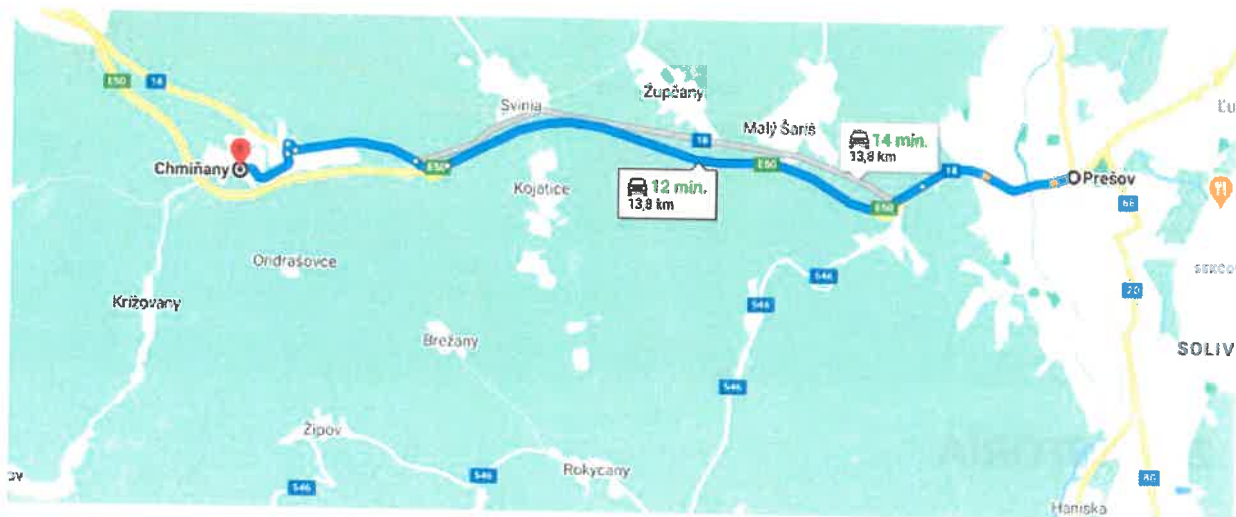

Výmera katastrálneho územia je 752,58 ha. Územie obce leží v Chminianskej brázde, ktorá je súčasťou Šarišskej vrchoviny. Vodným tokom Veľká Svinka je toto územie oddelené od zastavaného územia susednej obce Chminianska Nová Ves. Zastavaná časť obce Chmiňany leží v nadmorskej výške 355 - 385 m.n.m.

Katastrálne územie obce Chmiňany a jeho okolie:



2.2 HISTÓRIA

Dedina Chmiňany patrí k najstarším sídlam na území tokov Veľká Svinka a Malá Svinka. Vyplýva to nielen z jej názvu a z celkového vývoja okolitých oblastí, ale aj z celkového stavu už skoršieho osídlenia na jej území a hlavne z existencie blízkeho Hradiska, ktoré začali stavať už vo včasnom stredoveku. Nárast Hradísk bol hlavne v čase Veľkomoravskej ríše až do 11. – 12. storočia. Boli to kopce, na ktorých si zvykli ľudia ohradzovať svoje sídla. Slúžili väčšinou na obranu pred nepriateľmi, keďže v tých časoch si mnoho národov v Európe ešte len hľadalo trvalé miesta, kde by mohli žiť. V blízkosti Chmiňany sú dve hradiská. Prvé je hneď blízko Chmiňany, z ich južnej strany. To druhé mohli osídliť aj obyvatelia dediny Sedlice, ktorej vznik sa predpokladá v 11. storočí.

Prvý konkrétny písomný doklad o tom, že dedina Chmiňany existovala už v starších časoch je z roku 1318. V listine z tohto roku je zaznamenaný predaj majetku Dominika, syna Lacha z Trstenej pri Hornáde (Nadasd). Išlo o dedinu Krížovany (Zenthkerezth), ktorú od Dominika kúpil komes Mikuláš, syn Urbana z Perína, spomedzi iných jeho majetkov v tejto oblasti, za šesťdesiat mariek. Tento predaj alebo dohoda o predaji prebehla pred Spišskou kapitulou, ktorá vymedzila aj hranice predanej dediny. V metácii listiny sa spomína potok Chmiňany, v ktorého časti hranica Krížovian pokračovala a tiež už spomínané Hradisko, na ktorom sa mohli usadiť tunajší obyvatelia. Prvý



majitelia, ktorí vlastnili Chmiňany boli s najväčšou pravdepodobnosťou synovia Benedikta (z rodu Szinyei-Merše), ktorí sídlili vo Svinej 62. Títo šľachtici boli na prelome 13. – 14. storočia najstaršími vlastníkmi všetkých usadlostí v údoliach Velkej a Malej Svinky. Šľachtic Merše ich totiž už v roku 1262 dostal donáciou uhorského kráľa Belu IV. za početné vojenské zásluhy a obeť s tým spojené. Išlo o rozsiahly majetok od hradu Šariš až po Branisko, menovite tu patrila stará dedina Svinia, Jarovnice a Chminianska Nová Ves a všetky polia, lúky, lesy a iné majetky rozprestierajúce sa v tejto oblasti. Dedina Chmiňany, tak ako aj iné tunajšie sídla v tom čase už existujúce, sa tu menovite nespomína. Zemepán Vavrinec, syn Ladislava z Vítaza bol ďalším majiteľom Chminian. Tento fakt je známy z roku 1351, kedy sa s Vavrincom súdil komes Mikuláš z Perína o Krížovany a Hrabkov, ktoré Vavrinec neprávom obsadil. Mikuláš sa odvolával na listiny z rokov 1318 a 1321, ktoré svedčia o kúpe a následnom potvrdení majetku Krížovany. Vavrinec však dokázal, že tieto dediny sú jeho a on ich chce podľa práva naspäť. Na základe inej listiny doložil, že z dedičného práva vlastní aj dediny Chmiňany, Chminianske Jakubovany a Phlyknou. Krajinský sudca Tomáš preto rozhodol v prospech Vavrinca.

2.3 POSLANIE DOKUMENTU

Poslaním dokumentu Programu hospodárskeho rozvoja a sociálneho rozvoja obce Chmiňany je definovanie rozvojových aktivít, potrebných na ďalší rozvoj územia, s prihliadnutím na záujmy a potreby obyvateľov obce.

2.4 SOCIOEKONOMICKÁ ANALÝZA

Socioekonomická analýza obsahuje 2 hlavné časti. Prvá je zameraná na analýzu rôznych údajov o obyvateľstve (vývoj, prírastky/úbytky, národnostná, veková štruktúra a mnohé ďalšie). Ďalšie časti sú venované ekonomike, bývaniu, školstvu, zdravotníctvu, kultúre a ďalším oblastiam.

Socioekonomická analýza je zameraná jednak na analýzu demografických údajov (údaje o počte, vývoji a štruktúre obyvateľstva), jednak na zistenie situácie v oblasti bývania, školstva, kultúry a ďalších oblastí.



2.4.1 ROZVOJOVÝ POTENCIÁL

Rozvojový potenciál obce úzko súvisí s jeho polohou v blízkosti krajského mesta ako prostredie pre IBV a rekreačné využitie, napr. víkendový pobyt. Je potrebná užšia spolupráca medzi obcou a podnikateľmi v oblasti riešenia nových obytných zón s vybudovaním infraštruktúry.

Môže byť jedným so záujmových bodov cykloturistov so značkovými trasami v okolí mesta. Spropagovanie historických pamiatok by zase pomohlo pritiahnúť návštevníkov zaujímavých sa o históriu, napr. Hradisko.

2.4.2 DEMOGRAFICKÉ UKAZOVATELE

2.4.2.1 VÝVOJ POČTU OBYVATEĽOV

Od roku 2010 do roku 2019 počet obyvateľov medziročne neustále vzrástol spolu o 151 (z počtu 851 na počet 1002 obyvateľov). Podiel na celkovom prírastku obyvateľov mal prirodzený prírastok aj prírastok prisťahovaním.

VÝVOJ POČTU OBYVATEĽOV V ROKOCH 2010 AŽ 2019

Rok	Počet obyvateľov
2010	851
2011	874
2012	892
2013	908
2014	927
2015	928
2016	947
2017	966
2018	979



Rok	Počet obyvateľov
2019	1002

Zdroj: Štatistický úrad SR, 2020

2.4.2.2 ROZDELENIE OBYVATEĽSTVA PODĽA POHLAVIA

Podľa údajov z roku 2019 mala v obci veľmi miernu prevahu mužská populácia, a to v pomere 50,2% ku 49,8 %.

ROZDELENIE OBYVATEĽSTVA PODĽA POHLAVIA V ROKU 2019

Pohlavie	Počet obyvateľov
Muži	503
Ženy	499

Zdroj: Štatistický úrad SR, 2020

2.4.2.3 PRÍRASTOK/ÚBYTOK OBYVATEĽOV

Prírodný prírastok/úbytok obyvateľstva predstavuje rozdiel živonarodených a zomrelých za určité obdobie. V rokoch 2010 – 2019 bol zaznamenaný len prírodný prírastok obyvateľov. Najvyššiu hodnotu dosiahol v roku 2017 a 2016.

Prírastok/úbytok obyvateľstva sťahovaním predstavuje rozdiel medzi migračným prírastkom a úbytkom. Počas sledovaných rokov mal síce kolísavý charakter, ale celkovo možno konštatovať, že prevládala vývojový trend prírastku. Najviac nových prisťahovaných obyvateľov zaznamenala obec v roku 2019.

PRÍRASTOK/ÚBYTOK OBYVATEĽOV V ROKOCH 2010 AŽ 2019

Rok	Prírodný prírastok alebo úbytok	Prírastok alebo úbytok sťahovaním	Celkový prírastok alebo úbytok
2010	13	0	13
2011	11	1	12



Rok	Prirodzený prírastok alebo úbytok	Prírastok alebo úbytok sťahovaním	Celkový prírastok alebo úbytok
2012	16	2	18
2013	11	5	16
2014	14	5	19
2015	2	-1	1
2016	18	1	19
2017	23	-4	19
2018	16	-3	13
2019	10	13	23

Zdroj: Štatistický úrad SR, 2020

2.4.2.4 VEKOVÁ ŠTRUKTÚRA OBYVATEĽOV

Veková štruktúra obyvateľstva v obci Chmiľany sa delí do troch kategórií:

- *Predproduktívna*: 0-14 rokov, ktorá je zastúpená v počte 302 obyvateľov.
- *Produktívna*: 15-64 rokov, ktorá tvorí najpočetnejšiu skupinu, spolu 614 obyvateľov.
- *Poproduktívna*: 64 a viac - predstavuje 86 obyvateľov.

VEKOVÁ ŠTRUKTÚRA OBYVATEĽOV V ROKU 2019

Pohlavie	Predproduktívna zložka	Produktívna zložka	Poproduktívna zložka
Muži	169	300	34
Ženy	133	314	52

Zdroj: Štatistický úrad SR, 2020

2.4.2.5 NÁRODNOSTNÁ ŠTRUKTÚRA OBYVATEĽSTVA

Najvyšší podiel obyvateľstva je zastúpený slovenskou národnosťou (90,3 %). Okrem toho majú



v obci zastúpenie aj obyvatelia českej národnosti.

2.4.2.6 NÁBOŽENSKÁ ŠTRUKTÚRA OBYVATEĽSTVA

Z hľadiska vierovyznania sa obyvatelia obce hlásia k 7 náboženstvám, z ktorých dominantné postavenie má rímskokatolícke (s podielom 81,3 %), za ním je evanjelická cirkev augsburského vyznania so 6,3 %. K ostatným 5 náboženstvám sa v sledovanom období prihlásilo spolu 12 obyvateľov.

NÁBOŽENSKÁ ŠTRUKTÚRA OBYVATEĽSTVA V ROKU 2011

Náboženské vyznanie	Počet obyvateľov
Rímskokatolícka cirkev	705
Gréckokatolícka cirkev	7
Pravoslávna cirkev	1
Evanjelická cirkev augsburského vyznania	55
Reformovaná kresťanská cirkev	1
Evanjelická cirkev metodistická	1
Cirkev adventistov siedmeho dňa	2
Nezistené vierovyznanie	6
Obyvateľstvo bez vyznania	89

Zdroj: Štatistický úrad SR, 2020

2.4.2.7 VZDELANOSTNÁ ŠTRUKTÚRA OBYVATEĽSTVA

Najpočetnejšia skupina obyvateľov spadá do kategórie bez vzdelania až 36,1 % a hneď po nich so základným vzdelaním je 35,6 %. Bez maturity je 12,6 % a maturitné vzdelanie dosiahlo 9,9 %. Vysokoškolsky vzdelaných osôb s ukončeným magisterským, inžinierskym alebo doktorandským vzdelaním sú len 3 %.

VZDELANOSTNÁ ŠTRUKTÚRA OBYVATEĽSTVA V ROKU 2011



Najvyššie dosiahnuté vzdelanie	Počet obyvateľov
Základné vzdelanie	309
Učňovské vzdelanie (bez maturity)	65
Stredné odborné vzdelanie (bez maturity)	44
Úplné stredné učňovské vzdelanie (s maturitou)	13
Úplné stredné odborné vzdelanie (s maturitou)	67
Úplné stredné všeobecné vzdelanie (s maturitou)	6
Vyššie odborné vzdelanie	6
Vysokoškolské prvostupňové (bakalárske) vzdelanie	7
Vysokoškolské druhostupňové (inžinierske, magisterské) vzdelanie	19
Bez vzdelania	313
Nezistené vzdelanie	18

Zdroj: Štatistický úrad SR, 2020

2.4.2.8 EKONOMICKÁ ŠTRUKTÚRA OBYVATEĽSTVA

V obci žije 31,5 % ekonomicky aktívnych osôb, pričom 11,5 % tvoria dôchodcovia – obyvatelia v poproduktívnom veku. Až 38 % sú deti do 16 rokov. Veľké zastúpenie má aj kategória osôb v domácnosti 9,3 %.

EKONOMICKÁ ŠTRUKTÚRA OBYVATEĽSTVA V ROKU 2011

Ekonomická aktivita	Počet obyvateľov
Pracujúci (okrem dôchodcov)	138
Pracujúci dôchodcovia	5
Osoby na materskej dovolenke	3
Osoby na rodičovskej dovolenke	23
Nezamestnaní	127
Študenti stredných škôl	27



Ekonomická aktivita	Počet obyvateľov
Študenti vysokých škôl	10
Osoby v domácnosti	81
Dôchodcovia	100
Príjemcovia kapitálových príjmov	1
Deti do 16 rokov	329
Iné	6
Nezistené	17

Zdroj: Štatistický úrad SR, 2020

2.4.3 HOSPODÁRSTVO A EKONOMIKA

Najvýznamnejším subjektom pôsobiacim v obci v oblasti poľnohospodárstva je spoločnosť Karpatovka, spol. s. r. o. zaoberajúca sa intenzívnym chovom dojníc (kvôli zabezpečeniu pravidelných kŕmnych dávok) a doplnkovým chovom hovädzieho dobytku, pričom stádo tvoria hodnotné jedince vyšľachteného slovenského strakatého dobytku vyznačujúceho sa vysokou úžitkovosťou. V areáli hospodárskeho dvora sa nachádza zakonzervovaná, toho času kvôli nízkej rentabilite, nevyužívaná prevádzka určená na rozrábku mäsa.

V obci sú Lesné spoločenstvo Urbariátu Chmiňany, Lesné spoločenstvá „Jakušov“, so sídlom v Chminianskej Novej Vsi č. 135. Hospodári na ploche o výmere 71 ha lesných pozemkov. Ďalšie spoločenstvo je „Jedle“, so sídlom v Chminianskej Novej Vsi, hospodári na ploche o výmere 70 ha lesných pozemkov a Lesy SR š. p. Banská Bystrica, Odštepny závod Prešov, Lesná Správa Široké, obhospodaruje 2,70 ha lesných pozemkov.

Medzi najväčšie podniky a zamestnávateľov v obci Chmiňany patrí - Karpatovka s. r. o., MILKAGRO s.r.o., MiDopStav, s. r. o. Obyvatelia musia dochádzať za prácou, najviac ich dochádza do mesta Prešov. Medzi najväčších zamestnávateľov v okrese Prešov patria KOMFOS Prešov, s.r.o., KARMEN - veľkoobchod potravín s.r.o. Prešov, SAD Prešov, a.s., Konfekcion E - SK, s.r.o. Prešov, Pivovary Topvar, a.s. Veľký Šariš, CEMM THOME SK, spol. s r.o. Prešov, MERKURY MARKET SLOVAKIA, s.r.o. Prešov, MILK-AGRO, spol. s r.o., Prešov, Lear Corporation Seating Slovakia s.r.o.,



Prešov. Celý okres Prešov patrí medzi oblasti s vyššou mierou nezamestnanosti v rámci celého Slovenska.

Miera evidovanej nezamestnanosti v okresoch SR k 30.04.2021

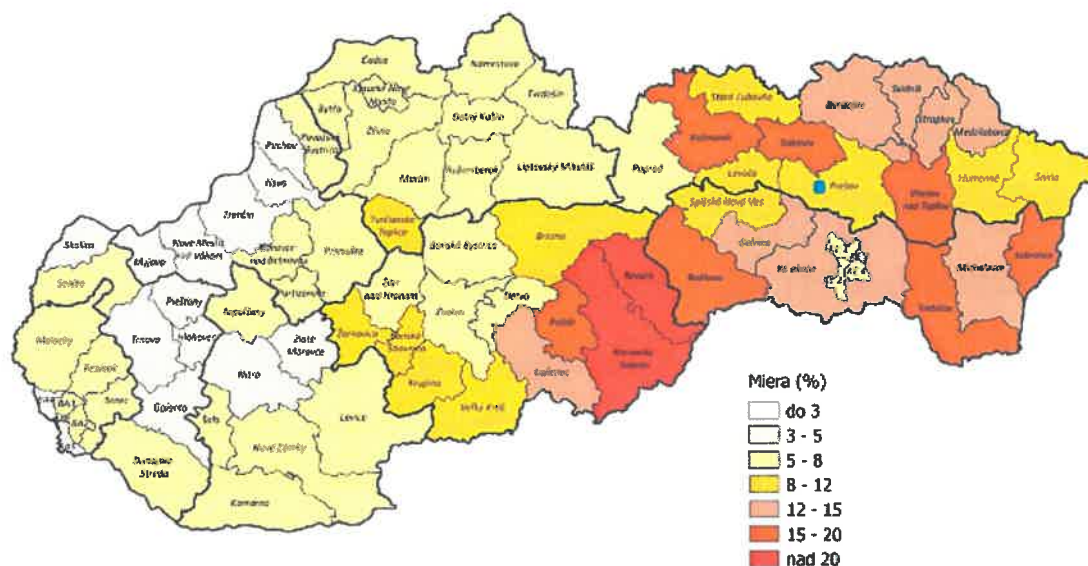

Výstredie práce, sociálnych vecí a rodiny Bratislava
Miera evidovanej nezamestnanosti je vypočítaná na základe údajov zhlásených štátom SR a vzhľadom na počet evidovaných uchádzačov o zamestnanie. Algoritmus výpočtu umiestnený na GPRS08 SR

2.4.4 FINANČNÁ SITUÁCIA

V roku 2020 obec dosiahla kladný hospodársky výsledok 30 664 €. Celkové náklady boli vo výške 627 358 € a celkové výnosy 658 022 €. Celková zadlženosť, ukazovateľ vyjadrujúci do akej miery obec financuje svoje aktíva pomocou cudzích zdrojov je 72,2 %.

Výška celkových nákladov a dosahovaných výnosov za posledné roky bola:



Náklady

Obec Chmiľany

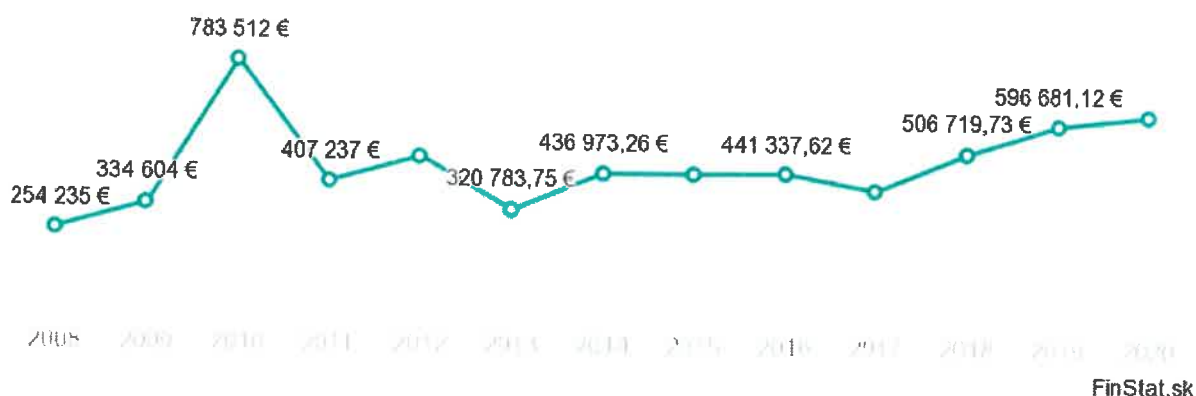

Výnosy

Obec Chmiľany



Dosahované hospodárske výsledky za posledné roky boli :

Výsledok hospodárenia

Obec Chmiľany

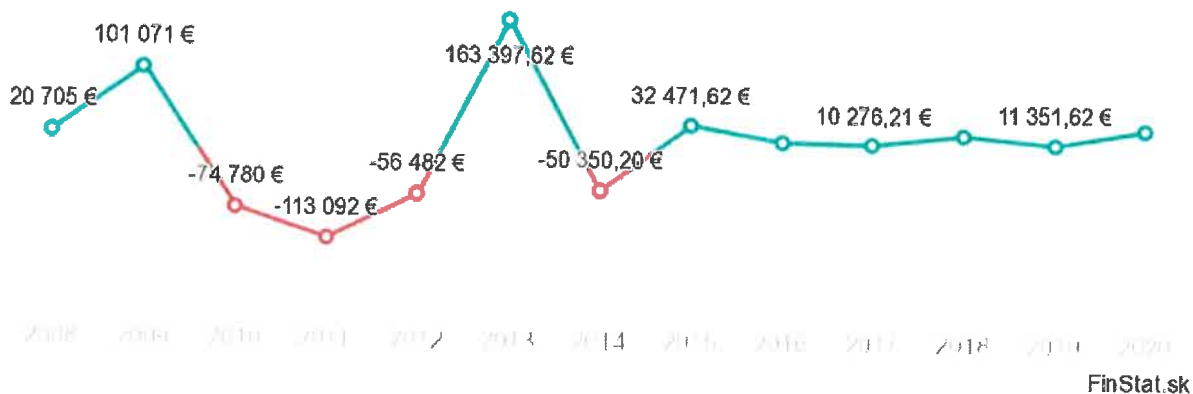



2.4.5 PODNIKATEĽSKÉ A NEPODNIKATEĽSKÉ SUBJEKTY

Medzi najväčšie spoločnosti a zamestnávateľov v obci patrí - Karpatovka s. r. o, MILKAGRO s.r.o, MiDopStav, s. r. o.

2.4.6 OBČIANSKA VYBAVENOSŤ

Občianska vybavenosť (OV) predstavuje široký komplex zariadení a účelovo upravených plôch, ktorých cieľom je uspokojovanie najrozmanitejších potrieb obyvateľov všetkých vekových kategórií.

V rámci občianskej vybavenosti sa v obci nachádzajú - Obecný úrad, materská škola, kostol, cintorín, maloobchodná predajňa potravín, pohostinstvo, futbalové ihrisko, menšia ihrisková plocha v záhrade MŠ. Absentuje tu zdravotné stredisko.

2.4.7 BÝVANIE

V obci je 113 obývaných domov, obyvatelia si ich podľa svojich finančných možností rekonštruujú, zateplujú, opravujú strechu. Niektoré sú aj novybudované. Dominuje väčšia vzdialenosť medzi domami a široké záhrady.

V obci sú aj dva bytové domy. Jeden bytový dom má šesť bytov a druhý ich má osem. Obidva sú situované v rómskej osade.

2.4.8 ŠKOLSTVO

Sieť škôl v obci Chmiňany tvorí iba Materská škola, ktorá má už dlhodobo nevyhovujúcu kapacitu. Počet detí, ktoré ju navštevujú je od 20 do 24. Pre riešenie tohoto kapacitného deficitu obec začala s budovaním ďalšej Materskej školy pri rómskej osade a tiež dlhodobo podporuje vytváranie potrebných nových pozícií asistentov učiteľa v Materskej škole.

2.4.9 ZDRAVOTNÍCTVO A SOCIÁLNE SLUŽBY

V obci sa nenachádza zdravotné stredisko ani lekáreň. Tieto služby obyvatelia využívajú v susednej obci Chminianska Nová Ves, kde je ambulancia praktického lekára pre dospelých,



ambulancia praktického lekára pre deti a dorast aj stomatologická ambulancia. Taktiež najbližšia lekáreň je dostupná v susednej obci Chminianska Nová Ves a taktiež v okresnom meste Prešov. V Prešove je Fakultná nemocnica J.A.Reimana so špecializovanými lekárskymi ambulanciami a lôžkovými oddeleniami.

V obci Chmiľany sa nenachádza žiadne zariadenie sociálnej starostlivosti. Sociálne služby sú tu realizované spôsobom terénnej sociálnej práce. Obci sa v rokoch 2017-2020 podarilo vybudovať komunitné centrum. Cieľom je pokračovať v zabezpečovaní terénnej sociálnej práce v Rómskej komunite a jej rozšírenie podľa potrieb aj na iné znevýhodnené skupiny obyvateľstva.

Pre dôchodcov plánuje obec zriadenie denného stacionára pre seniorov, kde by sa záujemcom podávala aj teplá strava.

2.4.10 ŠPORT A REKREÁCIA

Športové aktivity v obci sú koncentrované predovšetkým na miestne futbalové ihrisko a tenisové kurty. Taktiež na záhrade Materskej školy sa nachádza malé ohradené a osvetlené ihrisko, ktoré v zimnom období slúži ako klzisko. Obec postupne plánuje rekonštrukciu tohoto ihriska a využitie areálu Materskej školy na výstavbu športovísk so zameraním na deti a mládež.

V oblasti zlepšenia podmienok na športovanie obec plánuje vybudovanie viacúčelového športového ihriska v rómskej osade aj výstavbu nových multifunkčných športových plôch pre verejnosť pri futbalovom ihrisku.

2.4.11 KULTÚRA

Obyvatelia obce nemajú na organizovanie kultúrnych a spoločenských podujatí k dispozícii vyhovujúce priestory. V starom kultúrnom dome sa nachádza nevyužívaná sála, ktorá je však v nevyhovujúcom technickom stave. Medzi najvýznamnejšie tradičné kultúrno – spoločenské podujatia organizované v obci Chmiľany patria - Fašiangové posedenie dôchodcov, Športové hry spojené s kultúrnym vystúpením, Mikuláš pre deti a Silvestrovský ohňostroj.

Na základe evidovaných archeologických lokalít určil Krajský pamiatkový úrad Prešov v katastri obce Chmiľany územia s predpokladanými archeologickými nálezmi:



- historické jadro obce, územie s predpokladanými archeologickými nálezmi z obdobia stredoveku až novoveku, prvá písomná zmienka o obci je z r. 1332,
- polohu Hradiska, predpokladaná stredoveká hláska, výšinné sídlisko z mladšej doby kamennej -
bukovohorská kultúra.

2.4.12 CESTOVNÝ RUCH A INFRAŠTRUKTÚRA PRE TURISTOV

Katastrálnym územím obce Chmiňany nie sú trasované žiadne turisticky značené chodníky (TZCH). Obec sa nenachádza na trase regionálnych cyklomagistrál navrhovaných v ÚPN VÚC. Miestny význam bude mať v ÚPN-O navrhovaný cyklistický chodník po korune hrádze V. Svinky, vedúci k uvažovaným rybníkom pod areálom hospodárskeho dvora.

V obci nie sú vybudované žiadne ubytovacie ani stravovacie zariadenia pre turistov a návštevníkov. Pre zveladenie obce je plánovaná revitalizácia verejných priestranstiev, budovanie oddychových zón a obnova verejnej zelene.

2.4.13 MEDZINÁRODNÝ KONTEXT A PARTNERSTVÁ

Obec Chmiňany je členom týchto regionálnych a nadregionálnych združení :

- ZMOS – Združenie miest a obcí Slovenska, Bezručova 9, 811 09 Bratislava
- Regionálne združenie miest a obcí Prešov – Šariš, Tulčícka 271/2, 082 16 Záhradné
- MAS SKALA o. z., 082 33 Chminianska Nová Ves 32

2.4.14 ZHRNUTIE SOCIOEKONOMICKEJ ANALÝZY

Od roku 2010 do roku 2019 počet obyvateľov medziročne neustále vzrástol na hodnotu 1002 obyvateľov. Celkový nárast za toto obdobie je 151 obyvateľov. V rokoch 2010 – 2019 bol zaznamenaný len prirodzený prírastok obyvateľov. Najvyššiu hodnotu dosiahol v roku 2017 a 2016. Počas sledovaných rokov mal migračný prírastok kolísavý charakter, ale celkovo možno konštatovať, že prevládal vývojový trend prírastku. Najviac nových prisťahovaných obyvateľov zaznamenala obec v roku 2019. Veková štruktúra obyvateľstva v obci Chmiňany je priaznivá aj do budúcnosti, podiel obyvateľov v predproduktívnom veku ku poproduktívnemu veku dosahuje hodnotu 3,5. V obci žije len 31,5 % ekonomicky aktívnych osôb, pričom 11,5 % tvoria dôchodcovia.



Až 38 % sú deti do 16 rokov.

V roku 2020 obec dosiahla kladný hospodársky výsledok 30 664 €. Celkové náklady boli vo výške 627 358 € a celkové výnosy 658 022 €. Len kladné hospodárske výsledky dosahuje obec už od roku 2015.

Sieť škôl v obci Chmiňany tvorí iba Materská škola, ktorá má však už dlhodobo nevyhovujúcu kapacitu. Počet detí, ktoré ju navštevujú je do 24, pretože je to jej maximálna kapacita, pričom záujem a potreba je vyššia. Pre riešenie tejto situácie obec plánuje vybudovať ďalšiu Materskú školu pri rómskej osade a tiež podporuje vytváranie potrebných nových pozícií asistentov učiteľa v Materskej škole. Obyvatelia obce nemajú na organizovanie kultúrnych a spoločenských podujatí k dispozícii vyhovujúce priestory. V starom kultúrnom dome sa nachádza nevyužívaná sála, ktorá je však v nevyhovujúcom technickom stave. Obec má spracovaný projekt na Obecné spoločenské centrum, v ktorom sa bude nachádzať obecná kultúrna sála, Materská škola, klubovne a iné podmienky pre voľnočasové aktivity. Športové aktivity v obci sú koncentrované predovšetkým na miestne futbalové ihrisko a tenisové kurty. Obec na futbalovom ihrisku plánuje výstavbu oplotenia a dobudovanie tribún. Taktiež na záhrade Materskej školy sa nachádza malé ohradené a osvetlené ihrisko, ktoré v zimnom období slúži ako klzisko. Obec plánuje rekonštrukciu tohoto ihriska a využitie areálu Materskej školy na výstavbu športovísk so zameraním na deti a mládež. V oblasti zlepšenia podmienok na športovanie obec plánuje vybudovanie viacúčelového športového ihriska v rómskej osade, vybudovanie cyklochodníka cez katastrálne územie obce, výstavba nových multifunkčných športových plôch pre verejnosť pri futbalovom ihrisku.

2.5 ÚZEMNO-TECHNICKÁ ANALÝZA

Územno-technická analýza je zameraná predovšetkým na zistenie kvality dopravnej a technickej vybavenosti územia. Okrem toho sa tu nachádzajú informácie o rozvojových osiach a limitoch využitia územia.

2.5.1 ROZVOJOVÉ OSI

Rozvojová os je pomyselná línia, ktorá určuje smerovanie rozvoja územia. Táto os je definovaná v strategickom dokumente Konceptia územného rozvoja Slovenska (KURS 2001, s aktualizáciou z



roku 2011).

Mapa rozvojových osí SR

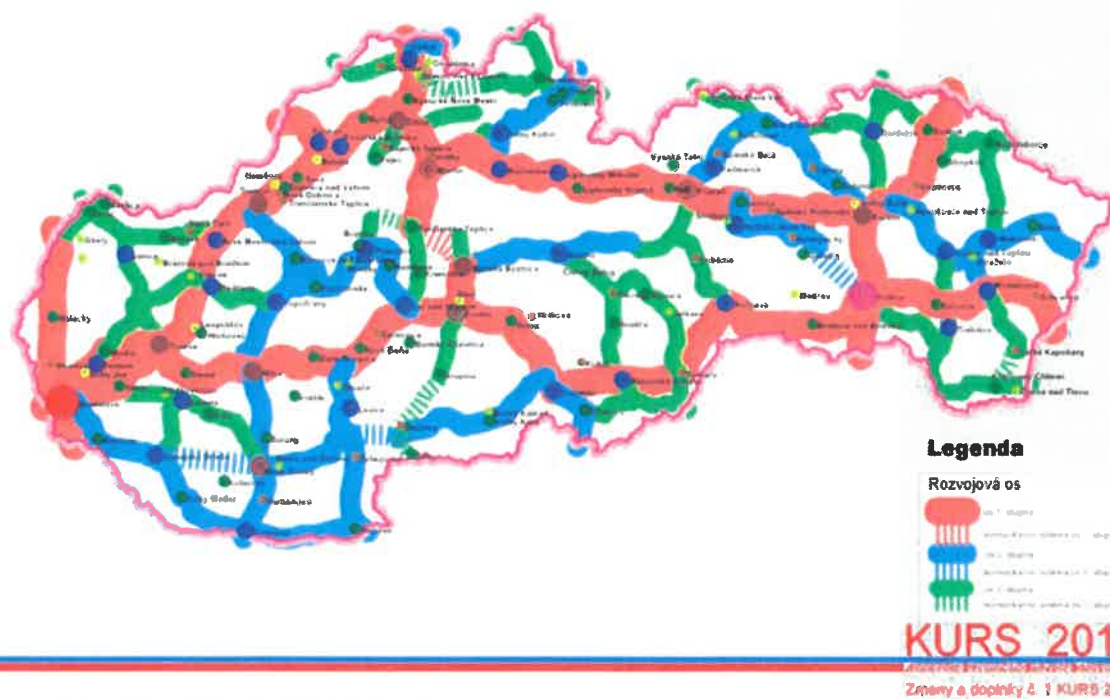

Zdroj: <http://www.aurex.sk/sk/home/projekty/uzemne-planovanie/kurs>

Rozvojové osi tvoria priestor pre vyváženú hierarchizovanú sídelnú štruktúru územia. Podporujú väzby medzi obcami a poskytujú priestor pre vyvážený sídelný rozvoj. Tieto osi sú dôležitým aspektom trvalej udržateľnosti. Extravilánom obce prechádza rozvojová os I.stupňa, diaľnica D1 v smere Prešov-Poprad-Ružomberok-Žilina.

2.5.2 DOPRAVNÁ INFRAŠTRUKTÚRA

Dopravná infraštruktúra je tvorená sústavou komunikácií a zariadení, ktoré slúžia na plnenie jednej zo základných ľudských potrieb - dopravy a prepravy.

2.5.2.1 CESTNÁ DOPRAVA

Najvýznamnejšou cestnou komunikáciou, prechádzajúcou katastrálnym územím obce v západno - východnom smere, je trasa diaľnice D1. Ďalšou cestnou komunikáciou, prechádzajúcou zastavaným územím obce Chmiľany v západno - východnom smere, je trasa cesty III/3423



Chminianska Nová Ves (križovatka cesta I/18) – Chmiňany – Križovany – Hrabkov – Ovčie – Vítaz (križovatka cesta III/3420), na ktorú sa napájajú cesty III/3425 Chmiňany (križovatka cesta III/3423) – Chminianske Jakubovany a III/3424 Chmiňany (križovatka cesta III/3423) Ondrašovce.

Sieť miestnych komunikácií má na viacerých úsekoch havarijný stav povrchov komunikácií, predovšetkým v úsekoch hlavnej cesty, ciest v rómskej osade a prístupovej komunikácie na hospodársky dvor.



2.5.2.2 HROMADNÁ DOPRAVA

Hromadnú autobusovú dopravu v obci zabezpečuje SAD Prešov a.s. V obci sú dve zastávky - Chmiňany, Materská škola a Chmiňany, cintorín. Obe zastávky sú bez prístrešku.

2.5.2.3 ŽELEZNIČNÁ DOPRAVA

Obec Chmiňany nie je napojená na systém celoštátnej osobnej železničnej dopravy. Najbližšia trasa elektrifikovanej jednokoľajnej železničnej trate medzinárodného významu č. 188 Kysak – Plaveč Muszyna (PKP), tvoriaca medzinárodný tranzitný koridor IX podľa medzinárodných dohôd AGTC, prechádza katastrálnym územím mesta Prešov. Najbližšia železničná stanica je situovaná v



južnej časti mesta Prešov.

Mapa železničnej siete SR

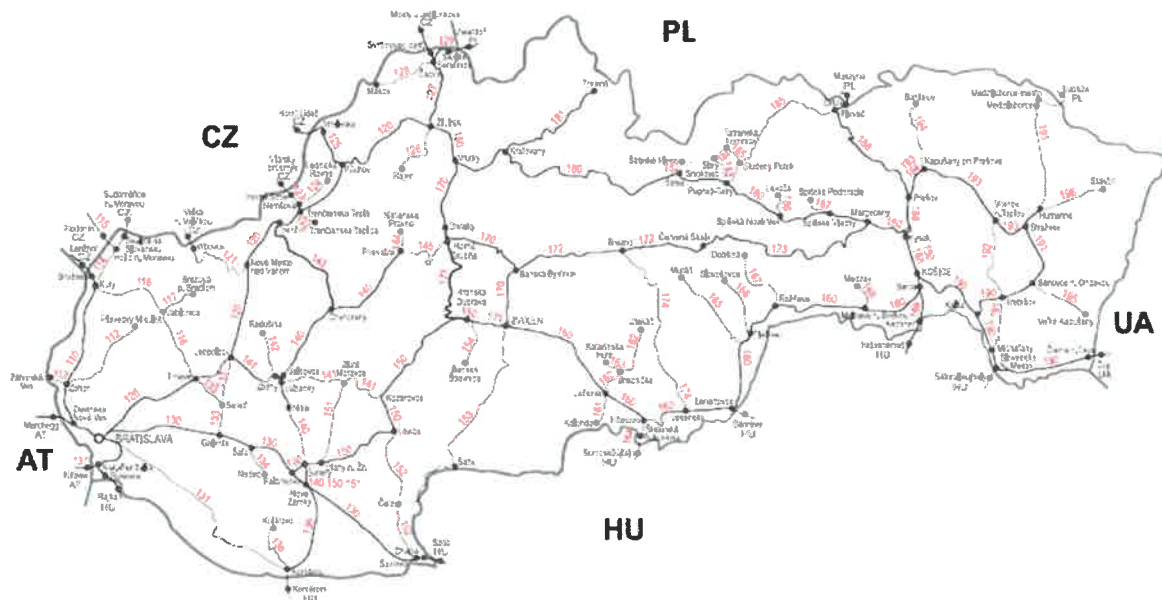

Zdroj: http://www.zsr.sk/slovensky/cestovny-poriadok-2014-2016.html?page_id=3404

2.5.2.4 LODNÁ DOPRAVA

Obcou nepreteká rieka na ktorej by mohla byť prevádzkovaná lodná doprava.

2.5.2.5 LETECKÁ DOPRAVA

Najbližšie letisko medzinárodného významu je v Košiciach International Airport KSC vo vzdialenosti 60 km.

2.5.2.6 STATICKÁ DOPRAVA

Parkovacie miesta sú vybudované iba pred administratívnou budovou Hospodárskeho dvora, pred obecným úradom a pred obchodom s pohostinstvom a kultúrnym strediskom. Odstavné státi chýbajú predovšetkým pred ďalšími zariadeniami občianskej vybavenosti, ako sú Materská škola, pred cintorínom s domom smútku, pri futbalovom areáli.



2.5.2.7 PEŠIA DOPRAVA

Chodníky pre peších, pozdĺž jednej stany cestnej komunikácie, sú vybudované iba v úseku prietahu cesty III/3423 prechádzajúcom obcou. V ostatných častiach obce je potrebné chodníky dobudovať.

2.5.2.8 CYKLISTICKÁ DOPRAVA

V obci nie je vybudovaný cyklistický chodník, ktorý by obyvatelia využívali na presun bicyklom po obci. Cyklisti musia využívať krajinu cesty, čo je vzhľadom na nevybudované chodníky veľmi nebezpečné.

2.5.2.9

2.5.3 TECHNICKÁ INFRAŠTRUKTÚRA

Technická infraštruktúra je tvorená sústavou inžinierskych sietí, ktoré zabezpečujú obsluhu územia. Túto obsluhu zabezpečujú energetické, informačné alebo ďalšie špecifické systémy, ktorých súčasťou sú v základnom usporiadaní zdroje, rozvody, odberné miesta alebo súčasti zariadení, spotrebiče a ďalšie špecifické zariadenia, ktorými sa väčšinou menia parametre dodávaných médií alebo signálov.

Jednotlivé prvky technickej infraštruktúry výrazne zasahujú do života obyvateľov tým, že ovplyvňujú životné prostredie a vytvárajú limity v podobe ochranných, bezpečnostných a hygienických pásiem. Na druhej strane ale taktiež vytvárajú podmienky pre fungovanie všetkých ostatných systémov v spoločnosti.

2.5.3.1 ZÁSOBOVANIE VODOU

V obci nie je vybudovaný verejný vodovod. Obyvatelia využívajú vlastné studne.



Podiel obyvateľov zásobovaných vodou z verejných vodovodov v roku 2015

Mapka č. 3

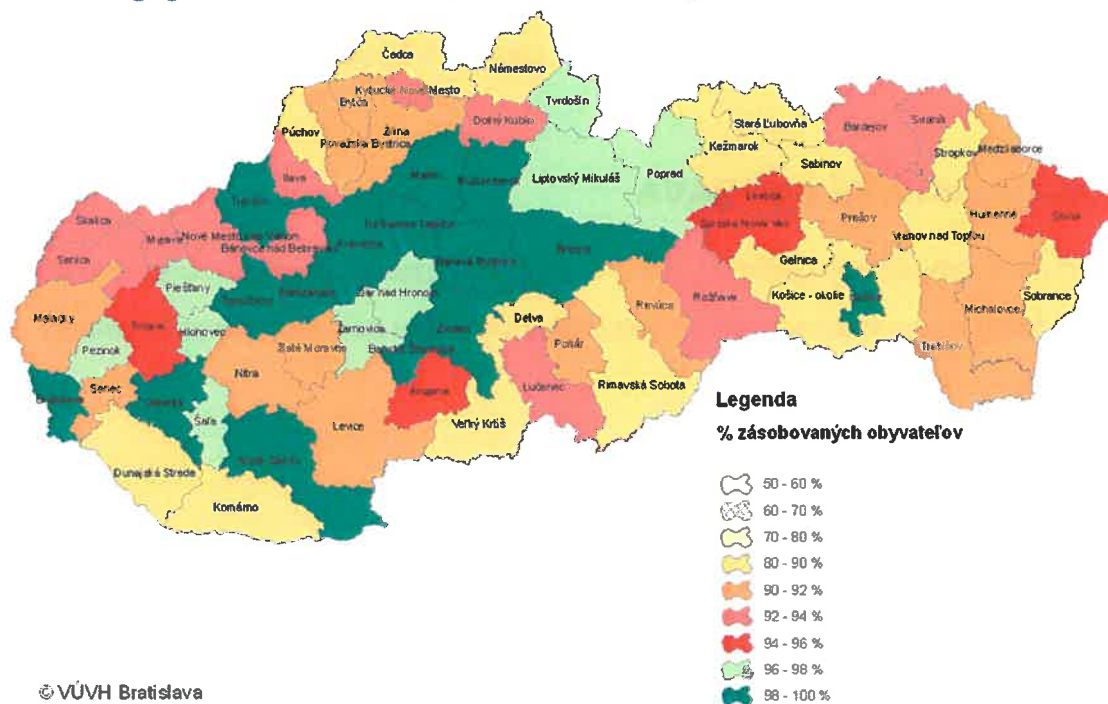

2.5.3.2 ZÁSOBOVANIE ELEKTRICKOU ENERGIU

Obec Chmiľany je zásobovaná elektrickou energiou z 3 trafostaníc pre maloodber (TS1 až TS3) a 2 trafostaníc pre veľkoodber (TSHD a TSGSM), napojených vzdušnými VN prípojkami z 22 kV vedenia č.203. Najväčším odberateľom je obyvateľstvo, využívajúce elektrinu na svetlo a domáce spotrebiče, iba v malej miere aj na vykurovanie – pretože obec je plynofikovaná.

Riešeným územím v súčasnosti neprechádza žiadna trasa vzdušného elektrického vedenia VVN. V zmysle ÚPN VÚC – zmeny a doplnky 2009 má cez katastrálne územie Chmiľany viesť vzdušné elektrické vedenie VVN 2x110 kV prepájajúce elektrické stanice Kropachy a Lipany. Na území obce má byť vybudovaná elektrická stanica VVN/VN Šariš. Návrh ÚPN-O rešpektuje spomínaný zámer a juhozápadne od intravilánu vyčleňuje na tento účel disponibilnú plochu cca 1 ha.

2.5.3.3 ZÁSOBOVANIE PLYNOM

Zdrojom plynu je VTL prípojka VTL plynovodu DN 100, PN 4,0 MPa Veľký Šariš - Svinia, ktorá



ústi do regulačnej stanice s kapacitou 1200 m³/h pri autocampingu Chminianska Nová Ves. Odtiaľ je vybudovaný STL plynovod D110 mm do obce Chminianska Nová Ves, s odbočkou D90 mm do obce Chmiľany. Pokračovanie trasy do Chminianskych Jakubovian však nie je zrealizované (podľa vyjadrenia SPP táto investícia nie je efektívna). Rozvody v obci sú stredotlaké, s profilmi z PE SDR11, D90 a D 50mm. Plynové potrubia sú s kapacitnou rezervou aj pre ďalší rozvoj obce v budúcom období.

2.5.3.4

Mapa plynovodnej siete SR

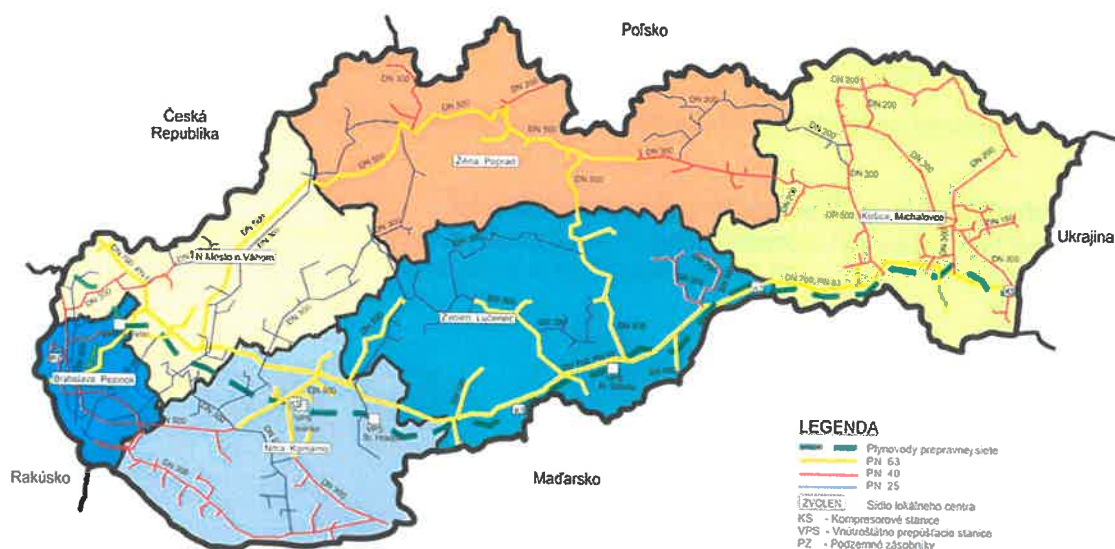

Zdroj: http://www.spp-distribucia.sk/sk_distribucna-siet/sk_mapa-distribucnej-siete

2.5.3.5

2.5.3.6 ZÁSOBOVANIE TEPLOM

V obci si zabezpečujú obyvatelia individuálne vykurovanie z lokálnych domových kotolní prevažne pomocou plynových kotlov. Ohrev teplej úžitkovej vody je pomocou prídavného zásobníka na vodu k plynovému kotlu, alebo osobitne elektrickým bojlerom.



2.5.3.7 ODVÁDZANIE A LIKVIDÁCIA ODPADOVÝCH VÔD

Obec Chmiňany má vybudovanú verejnú splaškovú kanalizáciu napojenú na kanalizačnú sieť obce Chminianska Nová Ves plošne pokrývajúcu cca 98 % obce. Vyústenie kanalizácie je do ČOV, ktorej kapacita je 3500 EO, situovanej pod obcou pri recipiente Svinka. Kapacita ČOV vyhovuje aj pre ďalšie obdobie, pôvodne bola dimenzovaná aj pre obec Chminianske Jakubovany, ale schválený ÚPN-O Chminianske Jakubovany však uvažuje s výstavbou vlastnej ČOV. Kanalizácia je gravitačná, iba 22 nových nízkoštandardných bytov na pravom brehu Krížovianky je k zberaču (k stoke A) pripojená výtlačom. Na verejnú kanalizáciu a ČOV je napojených cca 410 obyvateľov obce. Vlastníkom verejnej kanalizácie a ČOV je obec Chmiňany, ich prevádzkovateľom je firma Ekoservis, s. r. o., Prešov. Nové vetvy v novo navrhovaných lokalitách zástavby budú napojené na existujúce trasy verejnej splaškovej kanalizácie. Potrubie s gravitačným odvedením splaškov bude mať dimenziu DN 300.

Odvádzanie a likvidácia odpadových vôd

Mapka č. 7

Podiel obyvateľov bývajúcich v domoch pripojených na verejnú kanalizáciu v roku 2015 pri plnom zabezpečení požiadaviek EÚ

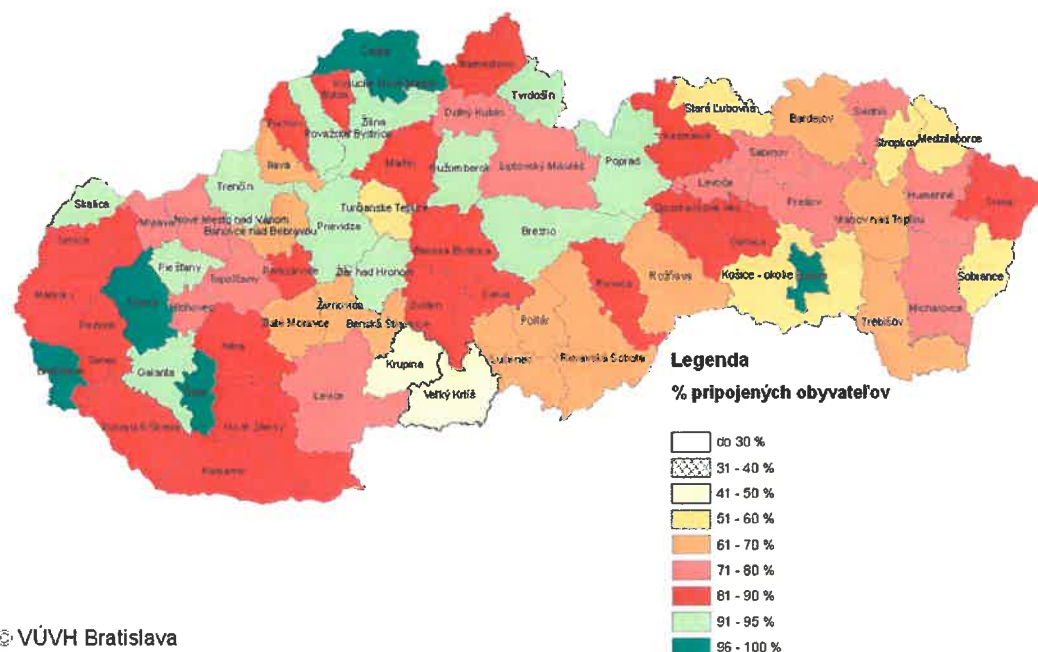

2.5.3.8 TELEKOMUNIKÁCIE

Chmiňany sú hľadiska telefónneho rozvodu pripojené do primárnej oblasti Prešov.



Automatická telefónna ústredňa (ATÚ) sa nachádza v Chminianskej Novej Vsi. Jednotliví účastníci v obci sú napojení telekomunikačnými prípojkami z káblových rozvodov realizovaných r.1998 po účastníckej rozvádzači. Z nich sú potom vedené vzdušné prípojky k jednotlivým účastníkom. Stupeň telefonizácie je len cca 20%. Diaľkový telefónny kábel riešeným územím neprechádza. V obci majú pokrytie všetci mobilní operátori, kapacita je dostatočná.

Miestny rozhlas je ovládaný z rozhlasovej ústredne situovanej v budove obecného úradu. Odtiaľ je vyvedený vzdušný rozvod - sčasti na samostatných ocelových podperách (na ktorých sú osadené reproduktory), sčasti na podperách el. vedenia NN. V nasledujúcom období je navrhnuté riešiť MR bezdrôtovým systémom, reproduktory osadiť na stĺpoch vzdušnej el. siete NN, resp. verejného osvetlenia. MR je potrebné dobudovať vo všetkých nových lokalitách IBV.

2.5.3.9 VEREJNÉ OSVETLENIE A KAMEROVÝ SYSTÉM

Verejné osvetlenie je už zastaralé a nie je pokrytá celá obec. Z hľadiska zníženia prevádzkových nákladov je potrebné ho rekonštruovať na úsporné LED svietidlá a taktiež dobudovať do nových lokalít IBV.

Bezpečnosť obyvateľov a ochrana majetku a osôb je zabezpečovaná prostredníctvom Obvodného oddelenia Policajného zboru SR Chminianska Nová Ves. Obec má v prevádzke kamerový systém s celkovým počtom 16 kamier rozmiestnených po celej obci.

2.5.4 LIMITY VYUŽITIA ÚZEMIA

Limitmi využitia územia sa rozumejú regulatívy, ktoré vychádzajú z platnej územnoplánovacej dokumentácie na úrovni obce, alebo nadradenej územnoplánovacej dokumentácie (územný plán VÚC).

2.5.5 ZHRNUTIE ÚZEMNO-TECHNICKEJ ANALÝZY

Najvýznamnejšou cestnou komunikáciou, prechádzajúcou katastrálnym územím obce v západo - východnom smere, je trasa diaľnice D1. Ďalšou cestnou komunikáciou, prechádzajúcou zastavaným územím obce Chmiňany v západo - východnom smere, je trasa cesty III/3423 Chminianska Nová Ves (križovatka cesta I/18) – Chmiňany – Križovany – Hrabkov – Ovčie – Vítaz



(križovatka cesta III/3420). Sieť miestnych komunikácií má na viacerých úsekoch havarijný stav povrchov komunikácií, predovšetkým v úsekoch hlavnej cesty a taktiež cesta v rómskej osade. Najbližšia trasa elektrifikovanej jednokolajnej železničnej trate medzinárodného významu č. 188 Kysak – Plaveč Muszyna (PKP), prechádza katastrálnym územím mesta Prešov, kde je aj železničná zastávka. Hromadnú autobusovú dopravu v obci zabezpečuje SAD Prešov a.s. V obci sú dve zastávky - pri Materskej škole a pri cintoríne. Obe zastávky sú bez prístrešku. Parkovacie miesta sú vybudované iba pred administratívnou budovou Hospodárskeho dvora, pred obecným úradom a pred obchodom s pohostinstvom a kultúrnym strediskom. Odstavné státi chýbajú predovšetkým pred ďalšími zariadeniami občianskej vybavenosti, ako sú Materská škola, pred cintorínom s domom smútku a pri futbalovom areáli. Chodníky pre peších, pozdĺž jednej stany cestnej komunikácie, sú vybudované iba v úseku prietahu cesty III/3423 prechádzajúcom obcou. V ostatných častiach obce je potrebné chodníky dobudovať. Cyklistický chodník tu nie je vybudovaný.

V obci nie je vybudovaný verejný vodovod. Obyvatelia využívajú vlastné studne. Obec je elektrifikovaná aj plynifikovaná. Má vybudovanú kanalizačnú sieť s ČOV. Verejné osvetlenie je už zastaralé a nie je ním pokrytá celá obec. Z hľadiska zníženia prevádzkových nákladov je potrebné ho rekonštruovať na úsporné LED svietidlá a taktiež dobudovať do nových lokalít IBV. Bezpečnosť obyvateľov, ochrana majetku a osôb je zabezpečovaná prostredníctvom Obvodného oddelenia Policajného zboru SR Chmiňanska Nová Ves. Obec má v prevádzke kamerový systém s celkovým počtom 16 kamier rozmiestnených po celej obci.

2.6 PRÍRODNO-ENVIRONMENTÁLNA ANALÝZA

Prírodno-environmentálna analýza je zameraná na analýzu jednotlivých zložiek životného prostredia. Obsahuje informácie o kvalite ovzdušia, vodstve, odpadovom hospodárstve, reliéfe a ďalších zložkách.

Prírodno-environmentálna analýza je zameraná na analýzu jednotlivých zložiek životného prostredia. Obsahuje informácie o kvalite ovzdušia, vodstve, odpadovom hospodárstve, reliéfe a ďalších zložkách.



2.6.1 OVZDUŠIE

V obci sa nenachádza nejaký väčší zdroj znečisťovania ovzdušia, územie podľa mapy zataženia znečisťujúcimi látkami patrí do triedy II. - mierne znečistenie. Malé znečisťovanie môže spôsobovať aj spaľovanie tuhých palív v niektorých domácnostiach ako lacnejší zdroj tepla, ohrevu úžitkovej vody a zdroja energie pre varenie.

Mapa zataženia územia SR základnými znečisťujúcimi látkami

Ovzdušie
2.1

Zdroj dát: Priestorová syntéza máp "Ovzdušie" č. 1.1, 1.2, 1.3, 1.4
Spracoval: SAŽP - CER Košice, 2004

Základný mapový podklad:
1: 500 000

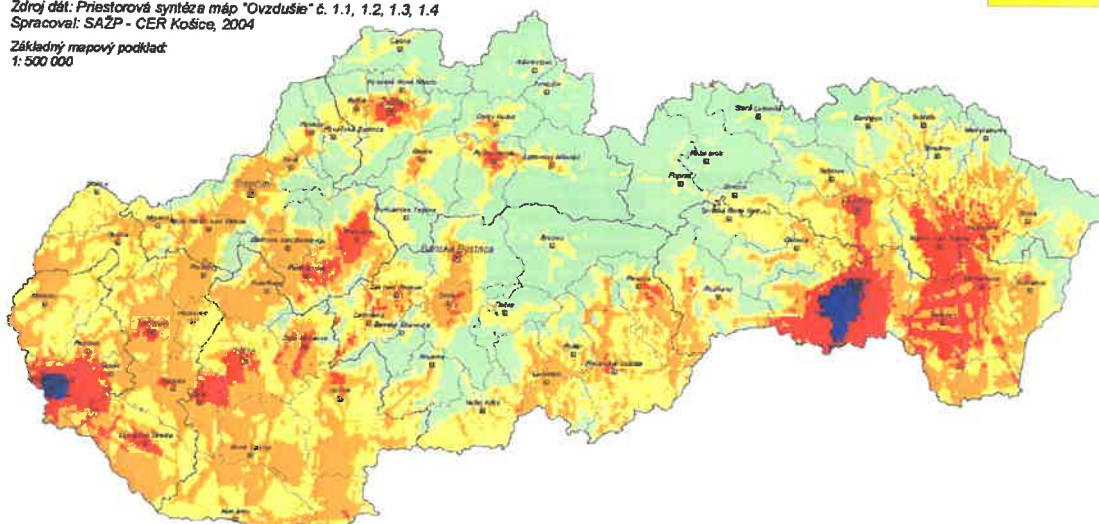

Mapa predstavuje priestorovú syntézu plošch rozloženia koncentrácií základných znečisťujúcich látok (SO_2 , PM_{10} , NO_2 a CO). Hraničná hodnota zohľadňovaných reálnych koncentrácií pre grafický výstup (výsledná mapa s 5 triedami znečistenia ovzdušia) bola pre SO_2 od $10 \mu\text{g}/\text{m}^3$, PM_{10} od $20 \mu\text{g}/\text{m}^3$, NO_2 od $20 \mu\text{g}/\text{m}^3$ a CO od $600 \mu\text{g}/\text{m}^3$.

Zdroj: http://www.sazp.sk/slova/posobnost/www_2004/obr_CER04/Ovzdušie_2_1.jpg

Triedy znečistenia ovzdušia podľa miery prekročenia nadhraničných hodnôt koncentrácií (NHK)
Air pollution classes according to the degree of concentration limits (CL) exceeding

- 1 - minimálne znečistenie (ne vyskytujú sa v NHK žiadna látka)
- 2 - mierne znečistenie (vyskytujú sa v NHK 1 látka)
- 3 - stredné znečistenie (vyskytujú sa v NHK 2 látky)
- 4 - zvýšené znečistenie (vyskytujú sa v NHK 3 látky)
- 5 - silné znečistenie (vyskytujú sa v NHK 4 látky)



Mapa oblastí riadenia kvality ovzdušia v rámci SR

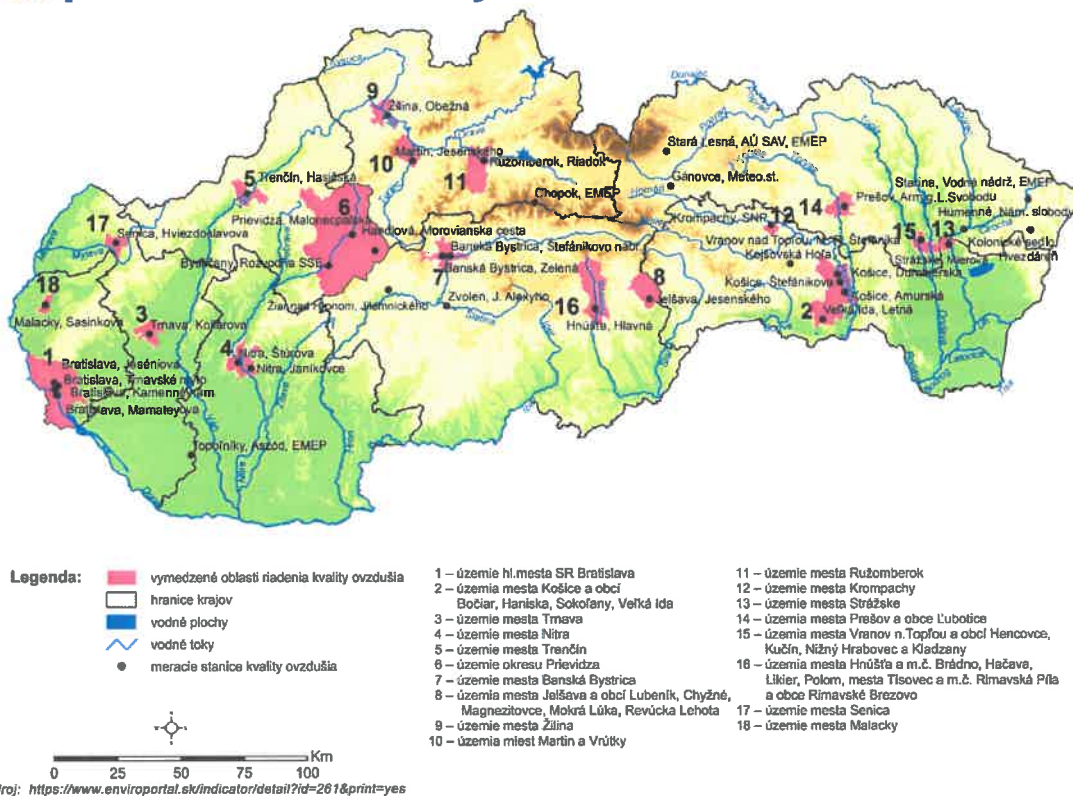

2.6.2 VODNÉ TOKY A PLOCHY

Vodný tok Veľká Svinka, od sútoku s Malou Svinkou v obci Kojatice - ako vodný tok Svinka, odvodňuje prevažnú časť Šarišskej vrchoviny a odvádza povrchové vody cez jej prítoky Jakubovianka a Krížovianka z celého katastra Chmiňany.

2.6.3 PÔDA

V pôdnom kryte prevládajú v alúviu toku Svinka a jeho väčších prítokov z pôdnych typov fluvizeme kultizemné karbonátové, sprievodné fluvizeme glejové karbonátové a fluvizeme karbonátové ľahké - z karbonátových aluviálnych sedimentov. Na zvlhnom reliéfe Šarišskej vrchoviny sa vytvorili kambizeme modálne a kultizemné nasýtené, sprievodné kambizeme pseudoglejové; zo zvetralín pieskovcovo-šľovcových hornín (flyš).



2.6.4 HLUK

Na území obce ani v jej blízkom okolí nebol identifikovaný žiadny faktor, ktorý by spôsoboval nadmerný hluk. Za jediný zdroj hluku, ktorý je ale v norme, je možné považovať automobilovú dopravu, ktorá prechádza intravilánom obce. Ide o zdroj hluku líniového charakteru.

2.6.5 ŽIARENIE

Západná časť katastrálneho územia obce, západne od vodného toku Krížovianka, patrí do kategórie stredného radónového rizika. Zvyšok katastra, jeho východná polovica má kategóriu nízkeho radónového rizika.

Globálnym problémom, ktorý zasahuje aj do územia obce, je ultrafialové žiarenie. Hrúbka ozónovej vrstvy, ktorá slúži na jeho zachytávanie, je v posledných rokoch nad celým územím SR podpriemerná, t.j. pod hranicou 300 DU (cca 3 mm).

Mapa radónového rizika SR

Odvodená mapa radónového rizika

Derived map of the radon risk

Zdroj dát: Atlas krajiny SR, 2002 a ŠGÚDŠ Bratislava, 1995

Spracoval: SAŽP - CER Košice, 2004

Základný mapový podklad:
1: 500 000

**Hominové
prostredie
1.2**

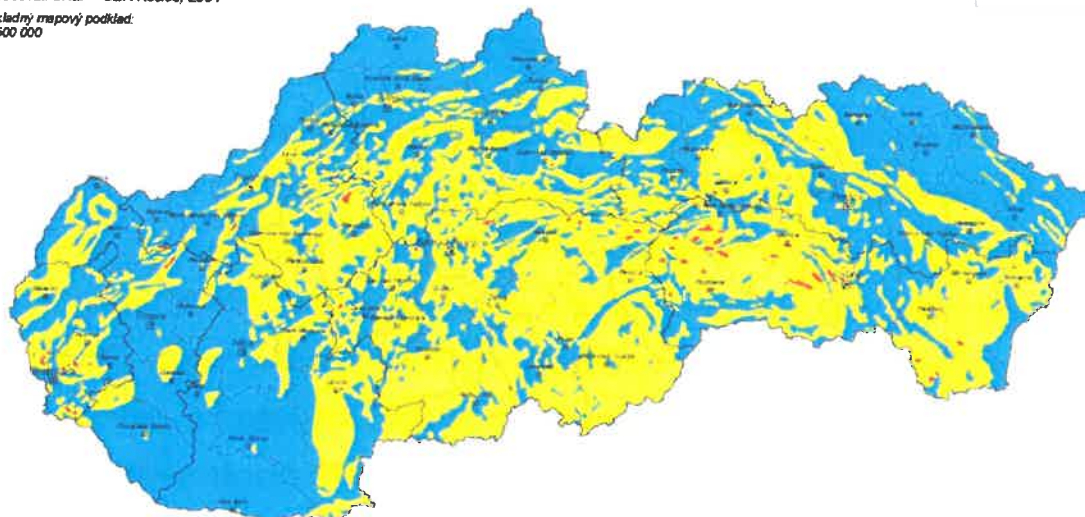

Odvodená mapa radónového rizika vychádza zo syntézy výsledkov terénnych meraní objemovej aktivity radónu v pôdnom vzduchu s plymopriepustnosťou hornín. Koncentrácia radónu v pôdnom vzduchu je priamo úmerná hmotnostnej aktivite rádia v hominovom prostredí, hustote hominového prostredia, koeficientu emanácie a nepriamo úmerné pórovitosti. Stupeň radónového rizika vyjadruje riziko prenikania radónu z podlažia do stavebných objektov.

Zdroj: <http://www.sazp.sk/public/index/go.php?id=635&id=977&id=149&lang=sk>

**Radónové riziko
Radon risk**

- nízke
- stredné
- vysoké



Mapa globálneho horizontálneho žiarenia v SR

Globálne horizontálne žiarenie

Slovensko

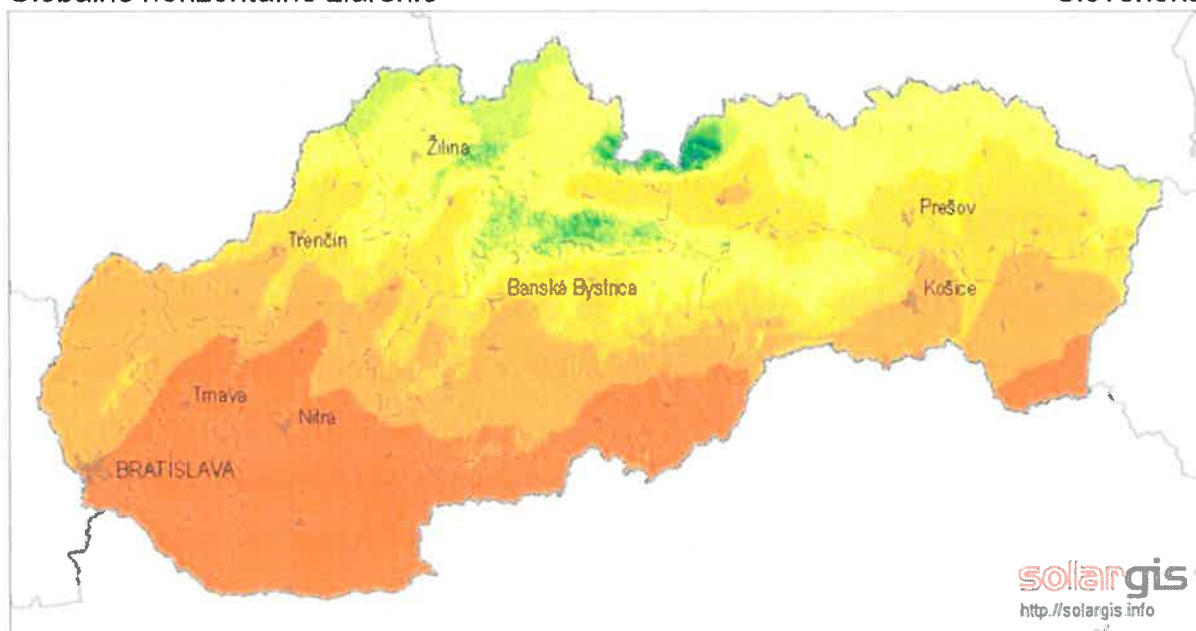

Priemerný ročný úhrn (4/2004 - 3/2009)



0 25 50 km

© 2010 GeoModel, s r o

Zdroj: <http://www.stavebne-forum.sk/sk/article/18165/nazory-na-energeticku-vyhodnost-slnečných-elektrárí-sa-rozchádzajú>

2.6.6 ODPADOVÉ HOSPODÁRSTVO

Nakladanie s odpadmi je v obci Chmiňany riešené prostredníctvom zmluvy s firmou KOSIT, ktorá vyváža komunálny odpad i separovaný odpad. Komunálny odpad je vyvážený dva krát za mesiac podľa zverejneného harmonogramu na webe. Vytriedený odpad na plasty, sklo, papier a nebezpečný odpad je vyvážený v plastových vreciach, ktoré sú farebne odlíšené. Lepšie nakladanie s odpadmi podporila obec v roku 2020 vybudovaním zberného dvora na triedený odpad.

Stálym problémom sú viaceré lokality čiernych skládok, ktoré po ich likvidácii obcou v niektorých oblastiach vznikajú postupne opäť. Pre takéto konanie nezodpovedných obyvateľov musí obec vynakladať nemalé finančné náklady na ochranu prírody.

2.6.7 ZELEŇ

Z hľadiska krajinej štruktúry a využívania územia je výrazným špecifikom katastrálneho územia obce relatívne vysoký podiel krajinných prvkov s výraznou ekostabilizačnou hodnotou. Z hľadiska zastúpenia prírodných prvkov a dôležitosti pri zachovaní ekologickej stability územia



najvýznamnejšie lesné pozemky zaberajú viac ako tretinu plochy katastrálneho územia obce (35,11 %) a trvalé trávne porasty takmer tretinu takto vymedzeného územia (24,03 %), čo spolu predstavuje cca 59 % plochy tohto územia. Nie príliš vysoké plošné zastúpenie má orná pôda zaberajúca viac ako 23 % plochy. Pozitívom z hľadiska stupňa antropickej záťaže na prírodné prostredie je nie príliš vysoké zastúpenie zastavaných plôch zaberajúcich iba 3,17 %, naopak vysoké je zastúpenie ostatných plôch (11,10 %). Zastúpenie ostatných krajinných prvkov - záhrady, ovocné sady, vodné plochy - je plošne iba málo významné.

2.6.8 RELIÉF

Záujmové katastrálne územie Chmiňany leží v oblasti Šarišskej vrchoviny, kde sú lokálne evidované svahové deformácie i potenciálne zosuvné územia. Evidované svahové deformácie sa sústreďujú na svahoch dolín okolo vodných tokov, vrátane bližšieho okolia vodného toku Veľká Svinka. Priamo v území katastra Chmiňany je mapovaný jeden zosuv južne od zastavaného územia obce, v lokalite severne pod kótou Hradisko (484,3 m n. m.) na pravom svahu potoka Krížovianka. Zosuvy sa často sústreďujú aj do pramenných oblastí vodných tokov.

Katastrálne územie obce má údolný, okrajové časti na juhu a juhozápade čiastočne až podhorský charakter. Stred obce leží v nadmorskej výške 379 m.n.m.



Mapa reliéfu SR

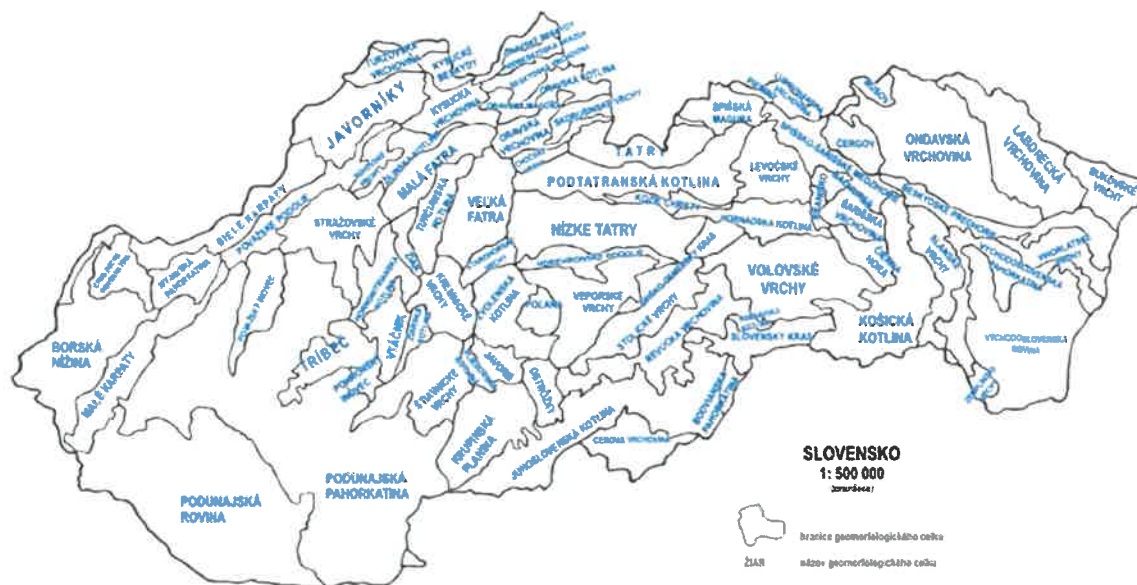

Zdroj: http://www.herber.webz.cz/www_slovakia/geomorfologie.html

© RNDr. Mária Blahová, Václav Šulc 2004
GEOMORFOLÓGIE ČESKÉ A SLOVENSKEJ REPUBLIKY



Mapa digitálneho modelu reliéfu SR

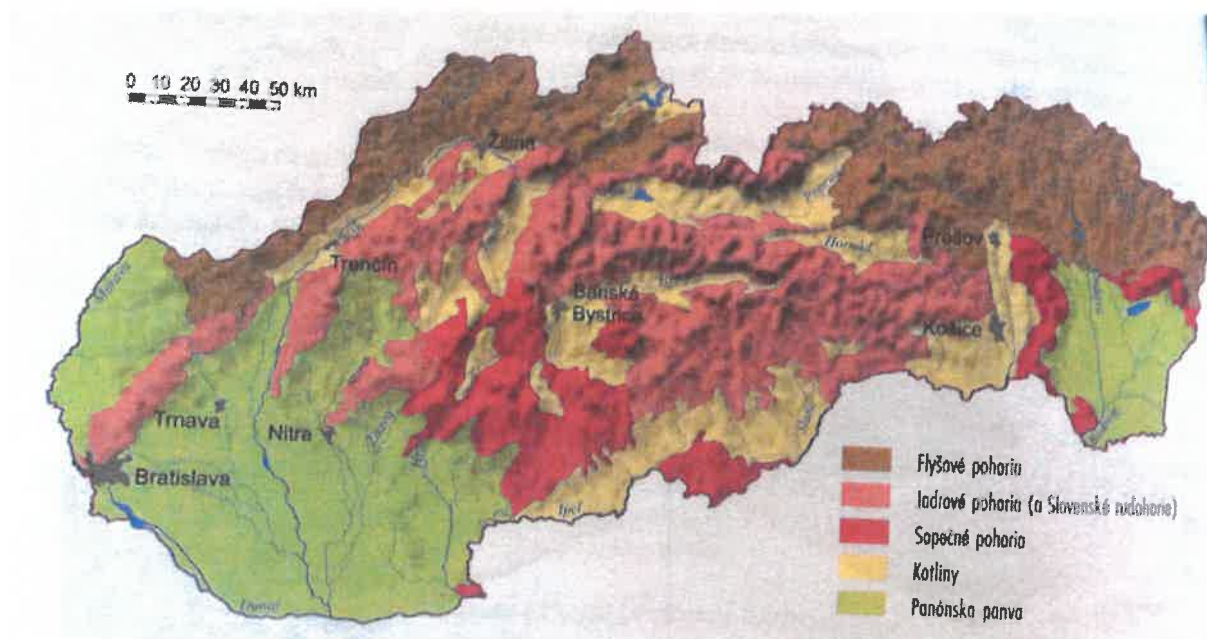

Zdroj: <http://geografiapreziakov.webnode.sk/a9-rocnik/poznamky/povrch-slovenska/>

2.6.9 GEOMORFOLOGICKÉ ČLENENIE

Geomorfologické členenie povrchu Zeme je systematické a hierarchické usporiadanie geomorfologických celkov (pohoria, vrchoviny, nížiny) na základe ich geomorfologickej príbuznosti a blízkosti. Je to druh fyzicko-geografického členenia povrchu Zeme. Vodidlom pri zoskupovaní príbuzných celkov je do značnej miery spoločná geologická minulosť, no prihliada sa aj ku geografickým faktorom.



Mapa geomorfologického členenia SR

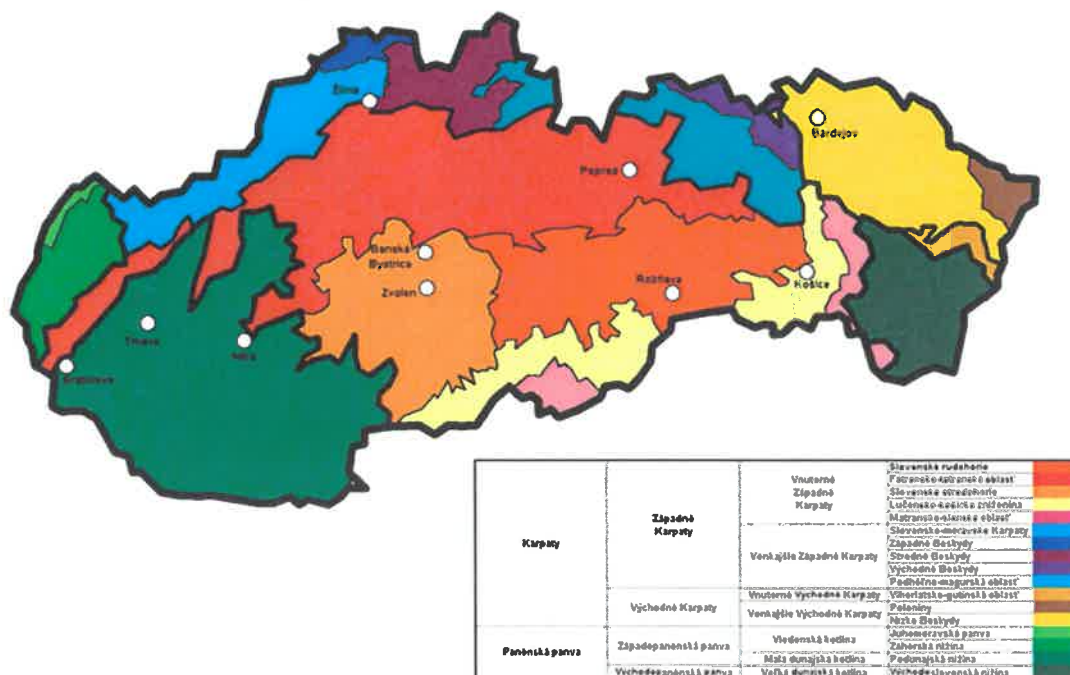

Zdroj: https://sk.wikipedia.org/wiki/Geomorfologick%C3%A9_%C4%BDenenie_Slovenska#/media/File:Geomorphologische_Einteilung_der_Slowakei.png

Riešené územie spadá do dubovej zóny, horskej podzóny, do flyšovej oblasti, do okresu Šarišská vrchovina.

2.6.10 GEOLOGICKÉ PODLOŽIE

V rámci geologickej stavby územia katastra obce dominujú jej mapované horniny paleogénu podtatranskej skupiny, ktoré v riešenom území zastupujú bielopotocké súvrstvie a zuberecké súvrstvie. Horninové komplexy bielopotockého súvrstvia budujú prevažne južnú, strednú a západnú časť katastra zhruba po vodný tok Veľkej Svinky, súvrstvie zastupujú stredno- a hrubozrnné pieskovce v absolútnej prevahe nad ílovcami. V juhozápadnej časti sa pridáva aj konglomerátový flyš: hrubé lavice polymiktných zlepcov, tenké polohy siltovcov až ílovcov. Zuberecké súvrstvie v juhozápadnej časti katastra zastupuje normálny flyš: ílovce, siltovce a pieskovce. Severne od toku Veľkej Svinky dominujú horninové komplexy zubereckého súvrstvia, ktoré predstavujú najmä ; flyš s prevahou ílovcov a ílovcové polohy vo flyši a normálny flyš: ílovce, siltovce a pieskovce. Vo východnej časti katastra južne od toku Svinky opäť nastupuje normálny flyš (ílovce, siltovce a pieskovce) zubereckého súvrstvia.



Kvartérne sedimenty zastupujú v alúviu toku Svinka fluviálne sedimenty: litofaciálne nečlenené nívne hliny, alebo piesčité až štrkovité hliny dolinných nív a nív horských potokov, na mierne zvlhčených svahoch Šarišskej vrchoviny západne od zastavaného územia obce Chmiňany aj deluviálne sedimenty vcelku: litofaciálne nerozlíšené svahoviny a sutiny.

2.6.11 KLIMATICKÉ PODMIENKY

Z hľadiska klimatického členenia patrí stredná a západná časť riešeného územia katastra obce Chmiňany do klimatickej oblasti M6 - mierne teplej, do klimatického okrsku mierne teplého, vlhkého, vrchovinového. Východná časť katastra (alúvium toku Svinka) už spadá do klimatickej oblasti M3 - mierne teplej, do klimatického okrsku mierne teplého, mierne vlhkého, pahorkatinového až vrchovinového.

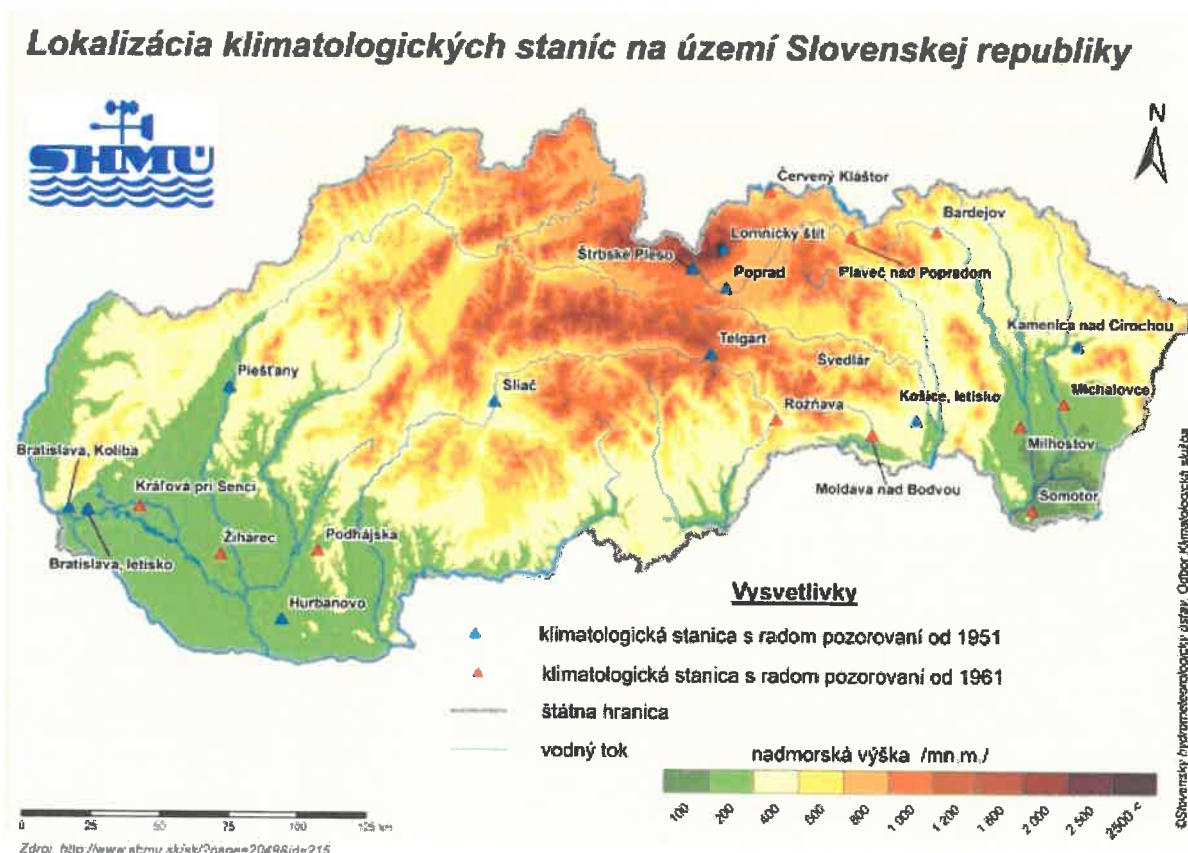

2.6.12 RASTLINSTVO

Z hľadiska zastúpenia potenciálnej prirodzenej vegetácie v oblasti alúvia vodného toku Veľká



Svinka a jej prítokov (Križovianka a Jakubovianka) sú mapované jelšové lesy na nivách podhorských a horských vodných tokov. Malé plošné zastúpenie na južne orientovaných svahoch okolo toku Veľkej Svinky majú západne od obce dubové a cerovo-dubové lesy. Najväčšie plošné zastúpenie v katastri Chmiľany majú karpatské dubovo-hrabové lesy. Vo vrchovine vznikli na plochách odlesnených dúbrav až dubových bučín rozsiahle trávnaté plochy a krovinaté pasienky.

2.6.13 ŽIVOČÍŠTVO

Vyskytujú sa tu najmä biotopy lesov, v ktorých žijú hlavne jeleň obyčajný, srnec lesný, diviak lesný a rys ostrovid. Z drobných cicavcov môžeme okolo vodných tokov zazrieť dulovnicu väčšiu alebo aj vydru riečnu.

2.6.14 ŽIVOTNÉ PROSTREDIE

Podľa environmentálnej regionalizácie SR možno hodnotiť v obci Chmiľany ako prostredie ako vyhovujúce (2. stupeň). Obec zabezpečuje správne nakladenie s odpadom, likviduje prípadné nelegálne skládky, plánuje vybudovať zberný dvor. Má vybudovanú kanalizáciu s ČOV.



Mapa úrovni životného prostredia jednotlivých oblastí SR

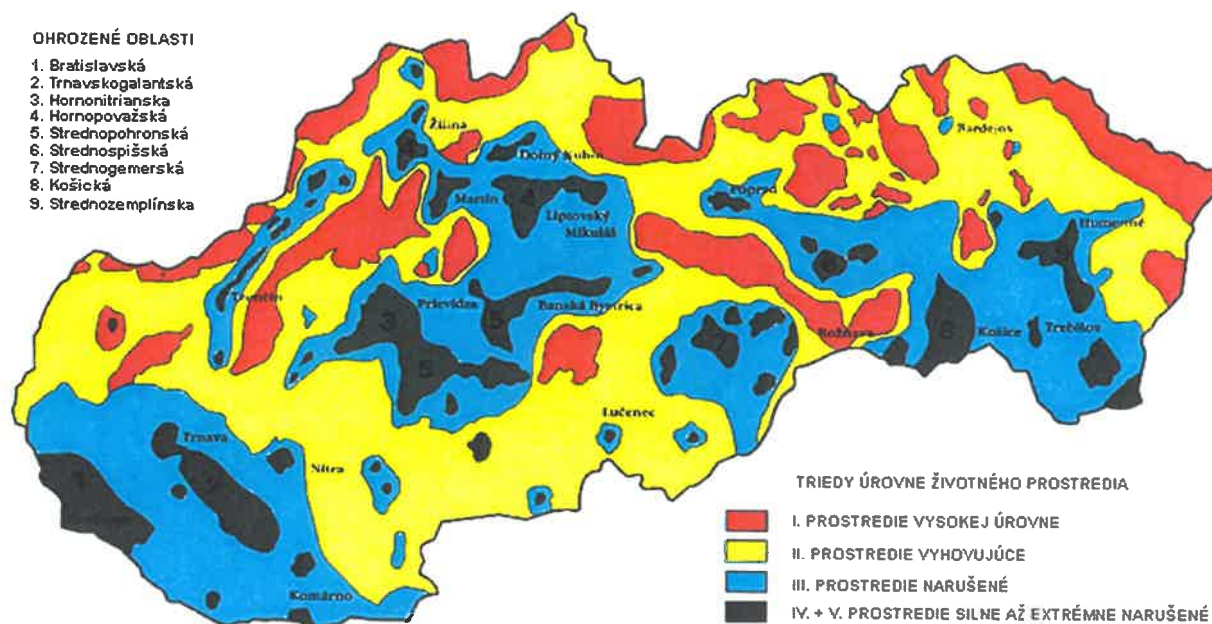

Zdroj: http://www.sazp.sk/slovek/periodika/sprava/SPRAVA95/STAV/enstav_m1.html

2.6.15 OCHRANA PRÍRODY A KRAJINY

V rámci ochrany prírody a krajiny je potrebné dbať predovšetkým na ochranu 3 základných zložiek: vody, ovzdušia a samotnej prírody a krajiny. Starostlivosť o vodu je vymedzená v zákone č. 364/2004 Z. z. o vodách a o zmene a doplnení v znení neskorších predpisov. Tento zákon vytvára podmienky na všestrannú ochranu povrchových a podzemných vôd, vrátane vodných ekosystémov a od vôd priamo závislých krajinných ekosystémov, na zlepšenie stavu povrchových vôd a na ich účelné a hospodárne využívanie. Na ochranu ovzdušia slúži zákon č. 137/2010 Z. z. o ovzduší v znení neskorších predpisov o ochrane ovzdušia, ktorý upravuje práva a povinnosti právnických a fyzických osôb pri ochrane ovzdušia pred vnášaním znečisťujúcich látok ľudskou činnosťou a spôsobom obmedzenia následkov znečisťovania. Základným právnym predpisom na ochranu prírody je zákon č. 543/2002 Z. z. o ochrane prírody a krajiny v znení neskorších predpisov.



Mapa národných parkov a chránených krajinných oblastí SR

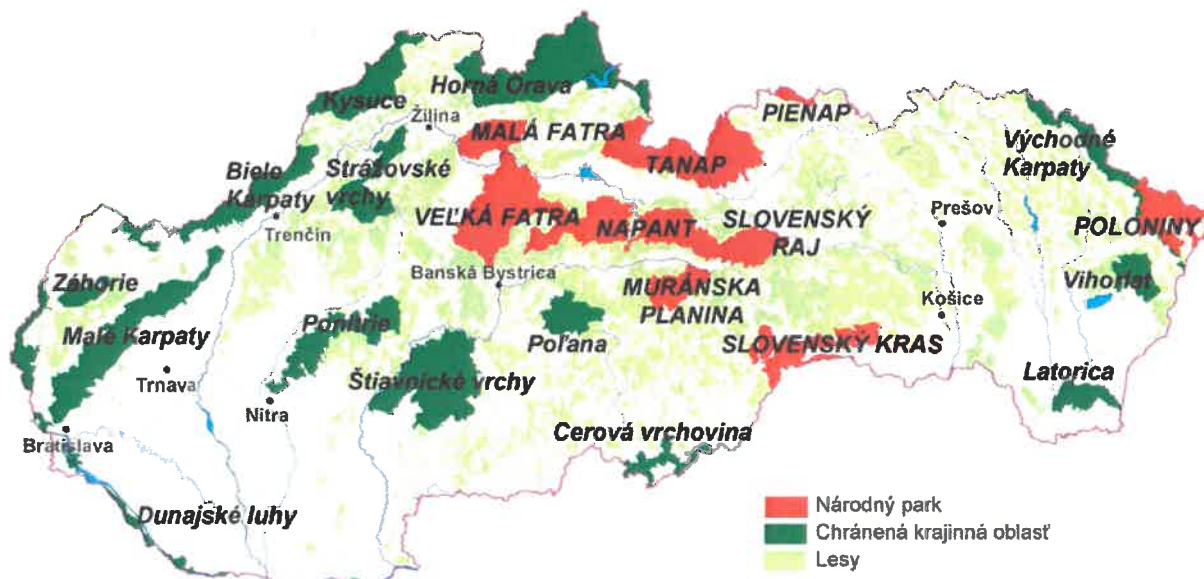

Zdroj: https://www.google.sk/search?q=mapa+reliefu+SR&source=lnms&btm=isch&sa=X&ved=0ahUKEwjgoTFnL7NAhUsEJoKHUBZAHQ_AUICG8B8bkw=13668bih=643#imgrc=LWtv7wZKlxZW1M%3A

Priamo na katastrálnom území obce sa nenachádzajú vyhlásené osobitne chránené maloplošné ani veľkoplošné územia národného významu. Na území riešeného katastra sa nenachádzajú ani chránené vtáčie územia a územia európskeho významu európskej sústavy chránených území NATURA 2000, nie je tu evidovaná žiadna národne, regionálne alebo lokálne významná mokraď.

Predmetom záujmu ochrany prírody sú tu lesné biotopy európskeho a národného významu – juhovýchodne, južne a západne od zastavaného územia:

- lesný biotop európskeho významu Ls 5.2, kyslomilné bukové lesy (9110) a Ls 5.1 bukové a jedľovo-bukové kvetnaté lesy (9163);
- lesný biotop národného významu Ls 2.1 dubovo-hrabové lesy karpatské.



2.6.16 LIMITY VYUŽITIA ÚZEMIA A POTENCIÁLNE ROZVOJOVÉ PLOCHY

Limity využitia územia vyplývajú zo záväznej časti územného plánu obce. Z pohľadu prírodno-environmentálnej analýzy ide o územia, ktoré sú definované v zmysle zákona o ochrane prírody a krajiny č. 543/2002 a vyhláškou Ministerstva ŽP SR č. 24/2003, ktorou sa vykonáva zákon č. 543/2002 o ochrane prírody a krajiny. Potenciálne rozvojové plochy sú územia, ktoré je možné využiť na rozvoj takých činností, ktoré sú v súlade so zákonom o ochrane prírody a krajiny a nenarušia ráz a charakter obce.

2.6.17 ZHRNUTIE PRÍRODNO-ENVIRONMENTÁLNEJ ANALÝZY

V obci sa nenachádza nejaký väčší zdroj znečisťovania ovzdušia, územie podľa mapy zaťaženia znečisťujúcimi látkami patrí do triedy II. - mierne znečistenie. Vodný tok Veľká Svinka, od sútoku s Malou Svinkou v obci Kojatice - ako vodný tok Svinka, odvodňuje prevažnú časť Šarišskej vrchoviny a odvádza povrchové vody cez jej prítoky Jakubovianka a Krížovianka z celého katastra Chmiňany. Na území obce ani v jej blízkom okolí nebol identifikovaný žiadny faktor, ktorý by spôsoboval nadmerný hluk. Západná časť katastrálneho územia obce, západne od vodného toku Krížovianka, patrí do kategórie stredného radónového rizika. Zvyšok katastra, jeho východná polovica má kategóriu nízkeho radónového rizika. Z hľadiska klimatického členenia patrí stredná a západná časť riešeného územia katastra obce Chmiňany do klimatickej oblasti M6 - mierne teplej, do klimatického okrsku mierne teplého, vlhkého, vrchovinového. Východná časť katastra už spadá do klimatickej oblasti M3 - mierne teplej, do klimatického okrsku mierne teplého, mierne vlhkého, pahorkatinového až vrchovinového. Podľa environmentálnej regionalizácie SR možno hodnotiť v obci Chmiňany ako prostredie ako vyhovujúce (2. stupeň). Obec zabezpečuje správne nakladenie s odpadom, likviduje prípadné nelegálne skládky, plánuje vybudovať zberný dvor. Má vybudovanú kanalizáciu s ČOV.

Priamo na katastrálnom území obce sa nenachádzajú vyhlásené osobitne chránené maloplošné ani veľkoplošné územia národného významu. Na území riešeného katastra sa nenachádzajú ani chránené vtáčie územia a územia európskeho významu európskej sústavy chránených území NATURA 2000, nie je tu evidovaná žiadna národná, regionálna alebo lokálna



významná mokraď.

2.7 ZHODNOTENIE PRIESKUMOV VEREJNEJ MIENKY

Zhodnotenie prieskumu verejnej mienky tvorí samostatnú prílohu k dokumentu.

2.8 SWOT ANALÝZA

SWOT analýza je základným analytickým nástrojom, ktorý slúži na zhodnotenie súčasného stavu riešeného územia.

2.8.1 CELKOVÁ SWOT ANALÝZA

Výsledná SWOT analýza

Silné stránky

- » Vybudovaná kanalizácia s ČOV 9
- » Prevádzka Materskej školy priamo v obci 7
- » Zaujímavé tradičné kultúrne a spoločenské podujatia 7
- » Obec je plynofikovaná 9
- » Geografická poloha v blízkosti krajského mesta 8
- » Poskytované sociálne služby a ich rozširovanie o komunitné centrum 8

Slabé stránky

- » Nedobudované športové zóny v jednotlivých lokalitách obce 7
- » Absencia denného stacionára pre seniorov 8
- » Stále stúpajúci počet obyvateľov odkázaných na sociálnu pomoc 7
- » Absencia chodníkov v prevažnej časti obce 7
- » Nevyhovujúci technický stav miestnych komunikácií 6
- » Absencia vodovodu pitnej vody 7
- » Absencia vyhovujúceho kultúrneho 8



Príležitosti		Ohrozenia	
		domu pre intenzívnejší kultúrno-spoločenský život	
» Nové pozemky pre IBV s vybudovanou infraštruktúrou	8	» Odstahovanie obyvateľov po ukončení štúdia za kvalifikovanou prácou	8
» Dobudovanie vodovodnej siete pitnej vody	9	» Oblasť s nízkym platovým hodnotením	7
» Realizácia športových zón aj detských exteriérových ihrísk vo viacerých lokalitách	7	» Vysoká nezamestnanosť v obci aj v celom okrese	7
» Vybudovanie kultúrneho domu a organizácia zaujímavých kultúrnych aktivít	7	» Nevyhovujúci technický stav budov vo vlastníctve obce	8
» Získanie finančných prostriedkov pre väčší počet sociálnych pracovníkov a asistentov učiteľa	8	» Stále zvyšujúci sa podiel neprispôsobivých obyvateľov	7
» Vybudovanie zberného dvora a zníženie počtu vznikajúcich nelegálnych skládok odpadu	7	» Vysoké náklady na stále vyšší počet obyvateľov odkázaných na sociálnu pomoc	7
» Výstavba nájomných sociálnych bytov	9		

2.8.0.1 TYP VÝSLEDNEJ STRATÉGIE

Na základe hodnôt z tejto tabuľky bolo možné určiť typ výslednej stratégie. Zatiaľ čo rozdiel silných a slabých stránok vyšiel $48 - 50 = -2$, rozdiel príležitostí a ohrození bol $55 - 44 = 11$, čo spoločne udáva stratégiu spojenectva.

Stratégiu spojenectva sa odporúča pre také riešené územie, v ktorom prevažujú slabé stránky a príležitosti. Aby mohlo územie využiť otvárajúce sa príležitosti, na ktorých zvládnutie nemá



dostatok vnútorných schopností, snaží sa postupne posilňovať svoju pozíciu a odstrániť nedostatky. Odporúča sa vytvorenie partnerstva so susednou obcou/mestom, vďaka čomu sa posilní pozícia riešeného územia.

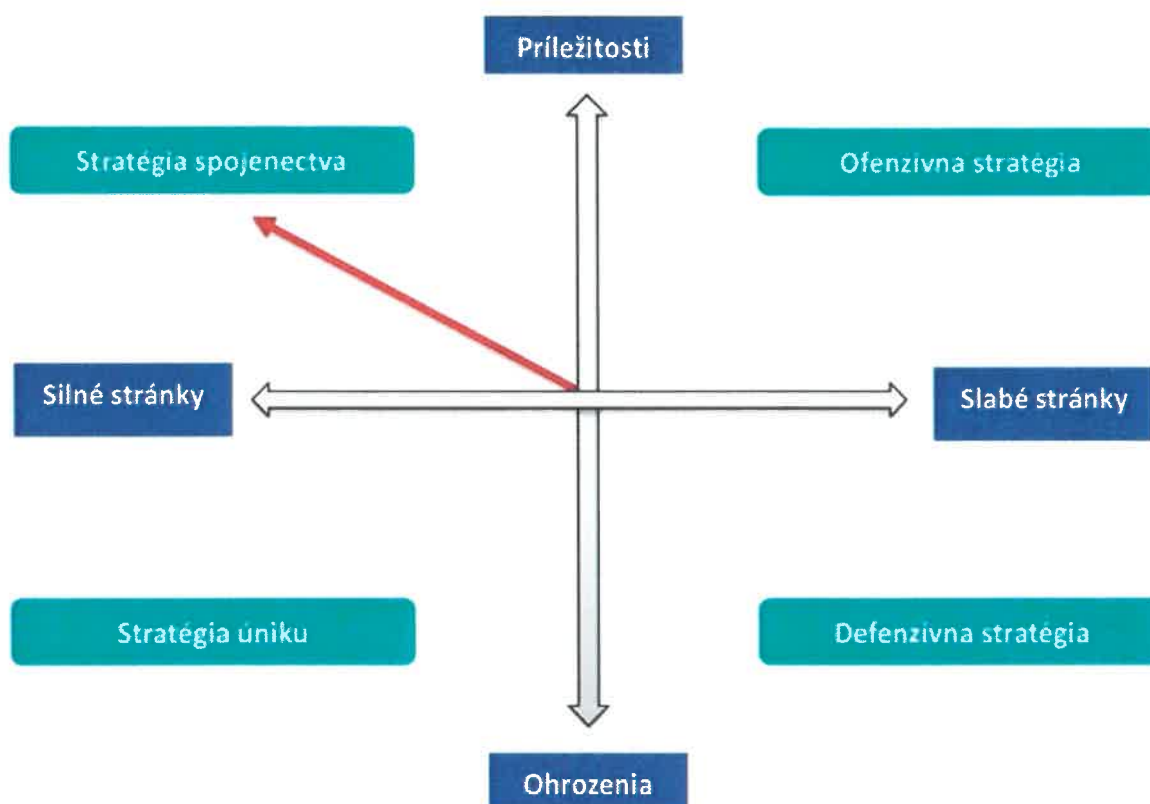



2.9 MATICA VZÁJOMNÝCH VÄZIEB SWOT ANALÝZY

FORMULÁR Č. A 11 - MATICA VZÁJOMNÝCH VÄZIEB SWOT ANALÝZY

	1) Nové pozemky pre IBV s vybudovanou infraštruktúrou	2) Dobudovanie vodovodnej siete pitnej vody	3) Realizácia športových zón aj detských exteriérových ihrísk vo viacerých lokalitách	4) Vybudovanie kultúrneho domu a organizácia zaujímavých kultúrnych aktivít	5) Získanie finančných prostriedkov pre väčší počet sociálnych pracovníkov a asistentov učiteľa
A) Vybudovaná kanalizácia s ČOV	+				
B) Prevádzka Materskej školy priamo v obci	++				+
C) Zaujímavé tradičné kultúrne a spoločenské podujatia	++				



	1) Nové pozemky pre IBV s vybudovanou infraštruktúrou	2) Dobudovanie vodovodnej siete pitnej vody	3) Realizácia športových zón aj detských exteriérových ihrísk vo viacerých lokalitách	4) Vybudovanie kultúrneho domu a organizácia zaujímavých kultúrnych aktivít	5) Získanie finančných prostriedkov pre väčší počet sociálnych pracovníkov a asistentov učiteľa
D) Obec je plynofikovaná	++				
E) Geografická poloha v blízkosti krajského mesta	++		+		++
F) Poskytované sociálne služby a ich rozširovanie o komunitné centrum					++

FORMULÁR Č. A 11 - MATICA VZÁJOMNÝCH VÄZIEB SWOT ANALÝZY



	6) Vybudovanie zberného dvora a zníženie počtu vznikajúcich nelegálnych skládok odpadu	7) Výstavba nájomných sociálnych bytov
A) Vybudovaná kanalizácia s ČOV		+
B) Prevádzka Materskej školy priamo v obci		+
C) Zaujímavé tradičné kultúrne a spoločenské podujatia		
D) Obec je plynofikovaná		
E) Geografická poloha v blízkosti krajského mesta		++
F) Poskytované sociálne služby a ich rozširovanie o komunitné centrum		++



STRATEGICKÁ ČASŤ

Strategická časť obsahuje stratégiu rozvoja riešeného územia pri zohľadnení jeho vnútorných špecifík. Určuje hlavné ciele a priority rozvoja územia pri rešpektovaní princípov regionálnej politiky v záujme dosiahnutia vyváženého udržateľného rozvoja. Po zhodnotení pripravenosti projektových zámerov sa navrhuje celá štruktúra jednotlivých cieľov, priorít, opatrení a aktivít, ktoré je potrebné postupne naplniť.











3.1 OPIS ROZVOJOVEJ STRATÉGIE

V rámci rozvojovej stratégie bola vyhotovená hierachicky usporiadaná štruktúra cieľov, priorít, opatrení a aktivít. V nadväznosti na ciele boli definované priority a opatrenia, ktoré ich bližšie špecifikujú. Najdôležitejšou časťou sú aktivity, teda konkrétne projektové zámery, realizáciou ktorých bude zároveň postupne naplnená vízia obce.

3.2 VÍZIA

„Obec s kvalitnou infraštruktúrou, s aktívnym prístupom k činnostiam pre rozvoj komunity, zaujímavým miestom pre bývanie aj trávenie voľnočasových aktivít“

3.3 HIERARCHICKÁ ŠTRUKTÚRA

Ukazovateľ výstupu  Projektový zámer  Príprava projektu  Akčný plán 
 Monitorovanie  Finančný rámec  Hodnotiace kritérium 
 Výnosovo-nákladová analýza  Mapa aktivít 

CIEĽ 1: HOSPODÁRSKA OBLASŤ

Priorita 1.1: Rozvoj obce

Opatrenie 1.1.1: Územný plán

Aktivita 1.1.1.1: Dokončenie aktualizácie Územno-plánovacej dokumentácie    



Opatrenie 1.1.2: Majetok obce





Aktivita 1.1.2.1: Rekonštrukcia a nadstavba objektu Obecného úradu    





Aktivita 1.1.2.2: Odpredaj prebytočného majetku    

Aktivita 1.1.2.3: Pokračovať v opatreniach na zvýšenie príjmov obce prostredníctvom







zlepšeného výberu miestnych daní a poplatkov    

Aktivita 1.1.2.4: Zabezpečenie technickej vybavenosti a výstavby vhodnej infraštruktúry v rómskej osade    

Aktivita 1.1.2.5: Majetkovo-právne vysporiadanie pozemkov plniacich verejnoprospešné funkcie vrátane geodetického zamerania    

Opatrenie 1.1.3: Podpora IBV

Aktivita 1.1.3.1: Pokračovanie v zabezpečení pozemkov, infraštruktúry a sietí pre možnosti IBV v určených lokalitách    

Opatrenie 1.1.4: Technická infraštruktúra

Aktivita 1.1.4.1: Dobudovanie kamerového systému v obci    

Aktivita 1.1.4.2: Dokončiť údržbu verejného osvetlenia    

Aktivita 1.1.4.3: Vybudovanie obecného vodovodu    





Opatrenie 1.1.5: Dopravná infraštruktúra

Aktivita 1.1.5.1: Obnova miestnych komunikácií    





CIEĽ 2: SOCIÁLNA OBLASŤ





Priorita 2.1: Služby obce

Opatrenie 2.1.1: Obecný cintorín





Aktivita 2.1.1.1: Pokračovať v majetkovo - správne vysporiadanie pozemkov na obecnom cintoríne    





Opatrenie 2.1.2: Školstvo

Aktivita 2.1.2.1: Dokončiť výstavbu nového objektu Materskej školy pri rómskej osade    

Aktivita 2.1.2.2: Pokračovať v podpore vytvárania miest pre asistentov učiteľa a ich činností v Materskej škole    

Opatrenie 2.1.3: Obecný úrad

Aktivita 2.1.3.1: Zvýšenie počtu služieb OcÚ poskytovaných občanom elektronicky    

Aktivita 2.1.3.2: Modernizácia výpočtovej a kancelárskej techniky na OcÚ    

Opatrenie 2.1.4: Rómska komunita



Aktivita 2.1.4.1: Pokračovanie v zabezpečovaní terénnej sociálnej práce v Rómskej komunite a jej rozšírenie podľa potrieb aj na iné znevýhodnené skupiny obyvateľstva 🚒 📄 ★ €

Opatrenie 2.1.5: Obecné budovy

Aktivita 2.1.5.1: Pokračovať v zabezpečovaní bezbariérového prístupu a pohybu vo verejných budovách obce 🚒 📄 ★ €

Priorita 2.2: Voľnočasové aktivity

Opatrenie 2.2.1: Športovanie

Aktivita 2.2.1.1: Vybudovanie viacúčelového športového ihriska v rómskej osade 🚒 📄 ★ €

Aktivita 2.2.1.2: Podpora aktivít športových klubov a združení 🚒 📄 ★ €

Opatrenie 2.2.2: Kultúra

Aktivita 2.2.2.1: Podpora aktivít organizácií pôsobiacich v oblasti kultúry 🚒 📄 ★ €

Priorita 2.3: Dobrovoľný hasičský zbor

Opatrenie 2.3.1: Podmienky pre činnosť DHZ

Aktivita 2.3.1.1: Podpora činnosti a aktivít dobrovoľného hasičského zboru Chmiľany 🚒 📄 ★ €

Aktivita 2.3.1.2: Technické zázemie pre činnosť dobrovoľného hasičského zboru Chmiľany 🚒 📄 ★ €

Priorita 2.4: Bezpečnosť a poriadok v obci

Opatrenie 2.4.1: Obecná hliadka

Aktivita 2.4.1.1: Podpora činnosti obecných hliadok 🚒 📄 ★ €

CIEĽ 3: ENVIROMENTÁLNA OBLASŤ

Priorita 3.1: Zeleň v obci

Opatrenie 3.1.1: Verejné priestory

Aktivita 3.1.1.1: Revitalizácia verejných priestranstiev, budovanie oddychových zón a obnova verejnej zelene 🚒 📄 ★ €

Priorita 3.2: Ochrana prírody

Opatrenie 3.2.1: Odpadové hospodárstvo

Aktivita 3.2.1.1: Zabezpečenie likvidácie čiernych skládok odpadu 🚒 📄 ★ €



Aktivita 3.2.1.2: Podpora a realizácia osvety a propagácie vhodnosti separovania a recyklácie odpadov vo všetkých kategóriách obyvateľstva    

Opatrenie 3.2.2: Obnoviteľné zdroje energie

Aktivita 3.2.2.1: Zvyšovanie energetickej efektívnosti obecných budov a zariadení   



PROGRAMOVÁ ČASŤ

Programová (plánovacia) časť obsahuje najmä zoznam opatrení a aktivít, potrebných na zabezpečenie realizácie PHRSR.

Obsahuje podrobnejšie rozpracovanie cieľov minimálne na úrovni opatrení a aktivít, ktoré sú tvorené vecne príbuznými skupinami projektov.



FORMULÁR Č. P 1 - PREHĽAD OPATRENÍ, PROJEKTOV A AKTIVÍT PODĽA OBLASTÍ

Opatrenie	Projekt/Aktivita	Prioritná oblasť
1.1.1 Územný plán	1.1.1.1 Dokončenie aktualizácie Územno-plánovacej dokumentácie	
1.1.2 Majetok obce	1.1.2.1 Rekonštrukcia a nadstavba objektu Obecného úradu	
	1.1.2.2 Odpredaj prebytočného majetku	
	1.1.2.3 Pokračovať v opatreniach na zvýšenie príjmov obce prostredníctvom zlepšeného výberu miestnych daní a poplatkov	1.1 Rozvoj obce
	1.1.2.4 Zabezpečenie technickej vybavenosti a výstavby vhodnej infraštruktúry v rómskej osade	
	1.1.2.5 Majetkovo-právne vysporiadanie pozemkov plniacich verejnoprospešné funkcie vrátane geodetického zamerania	
1.1.3 Podpora IBV	1.1.3.1 Pokračovanie v	



Opatrenie	Projekt/Aktivita	Prioritná oblasť
	zabezpečení pozemkov, infraštruktúry a sietí pre možnosti IBV v určených lokalitách	
1.1.4 Technická infraštruktúra	1.1.4.1 Dobudovanie kamerového systému v obci 1.1.4.2 Dokončiť údržbu verejného osvetlenia 1.1.4.3 Vybudovanie obecného vodovodu	
1.1.5 Dopravná infraštruktúra	1.1.5.1 Obnova miestnych komunikácií	
2.1.1 Obecný cintorín	2.1.1.1 Pokračovať v majetkovo - správne vysporiadanie pozemkov na obecnom cintoríne	
2.1.2 Školstvo	2.1.2.1 Dokončiť výstavbu nového objektu Materskej školy pri rómskej osade 2.1.2.2 Pokračovať v podpore vytvárania miest pre asistentov učiteľa a ich činností v Materskej škole	2.1 Služby obce
2.1.3 Obecný úrad	2.1.3.1 Zvýšenie počtu služieb OcÚ poskytovaných občanom elektronicky 2.1.3.2 Modernizácia	



Opatrenie	Projekt/Aktivita	Prioritná oblasť
	výpočtovej a kancelárskej techniky na OcÚ	
2.1.4 Rómska komunita	2.1.4.1 Pokračovanie v zabezpečovaní terénnej sociálnej práce v Rómskej komunite a jej rozšírenie podľa potrieb aj na iné znevýhodnené skupiny obyvateľstva	
2.1.5 Obecné budovy	2.1.5.1 Pokračovať v zabezpečovaní bezbariérového prístupu a pohybu vo verejných budovách obce	
2.2.1 Športovanie	2.2.1.1 Vybudovanie viacúčelového športového ihriska v rómskej osade	
	2.2.1.2 Podpora aktivít športových klubov a združení	2.2 Voľnočasové aktivity
2.2.2 Kultúra	2.2.2.1 Podpora aktivít organizácií pôsobiacich v oblasti kultúry	
2.3.1 Podmienky pre činnosť DHZ	2.3.1.1 Podpora činnosti a aktivít dobrovoľného hasičského zboru Chmiňany	2.3 Dobrovoľný hasičský zbor
	2.3.1.2 Technické zázemie pre činnosť dobrovoľného	



Opatrenie	Projekt/Aktivita	Prioritná oblasť
2.4.1 Obecná hliadka	hasičského zboru Chmiľany 2.4.1.1 Podpora činnosti obecných hliadok	2.4 Bezpečnosť a poriadok v obci
3.1.1 Verejné priestory	3.1.1.1 Revitalizácia verejných priestranstiev, budovanie oddychových zón a obnova verejnej zelene	3.1 Zeleň v obci
3.2.1 Odpadové hospodárstvo	3.2.1.1 Zabezpečenie likvidácie čiernych skládok odpadu 3.2.1.2 Podpora a realizácia osvety a propagácie vhodnosti separovania a recyklácie odpadov vo všetkých kategóriách obyvateľstva	3.2 Ochrana prírody
3.2.2 Obnoviteľné zdroje energie	3.2.2.1 Zvyšovanie energetickej efektívnosti obecných budov a zariadení	



FORMULÁR Č. P 2 - ZOZNAM UKAZOVATEĽOV CIEĽOV/PRIORITNÝCH OBLASTÍ

	Ukazovateľ	Definícia	Informačný zdroj/odkaz	Merná jednotka	Východiskový rok/hodnota	Cieľový rok/hodnota
Prioritná oblasť 1: Rozvoj obce						

Opatrenie 1.1.1/Aktivita 1.1.1.1: Územný plán/Dokončenie aktualizácie Územno-plánovacej dokumentácie

Hlavné ukazovatele	Aktuálny územný plán obce	Ukazovatele vplyvu		Počet	2021 1	2021 1
---------------------------	---------------------------	--------------------	--	-------	-----------	-----------

▲ [Návrat na hierarchickú štruktúru](#)

	Ukazovateľ	Definícia	Informačný zdroj/odkaz	Merná jednotka	Východiskový rok/hodnota	Cieľový rok/hodnota
Prioritná oblasť 1: Rozvoj obce						

Opatrenie 1.1.2/Aktivita 1.1.2.1: Majetok obce/Rekonštrukcia a nadstavba objektu Obecného úradu

Hlavné ukazovatele	Budova a priestorová kapacita OÚ	Ukazovatele vplyvu		Počet	2022 1	2024 1
---------------------------	----------------------------------	--------------------	--	-------	-----------	-----------

Opatrenie 1.1.2/Aktivita 1.1.2.2: Majetok obce/Odpredaj prebytočného majetku

Hlavné ukazovatele	Financie do rozpočtu obce	Ukazovatele		Hodnota	2021	2025
---------------------------	---------------------------	-------------	--	---------	------	------

PROGRAMOVÁ ČASŤ

2021 - 2025
CHMIĽANY



	Ukazovateľ	Definícia	Informačný zdroj/odkaz	Merná jednotka	Východiskový rok/hodnota	Cieľový rok/hodnota
ukazovatele		dopadu				
Opatrenie 1.1.2/Aktivita 1.1.2.3: Majetok obce/Pokračovať v opatreniach na zvýšenie príjmov obce prostredníctvom zlepšeného výberu miestnych daní a poplatkov						
Hlavné ukazovatele	Zvýšený príjem obce	Ukazovatele vplyvu		Množstvo	2021	2025
Opatrenie 1.1.2/Aktivita 1.1.2.4: Majetok obce/Zabezpečenie technickej vybavenosti a výstavby vhodnej infraštruktúry v rómskej osade						
Hlavné ukazovatele	Zlepšiť vybavenosť lokality rómskej osady	Ukazovatele dopadu		Počet	2023	2025
					0	2
Opatrenie 1.1.2/Aktivita 1.1.2.5: Majetok obce/Majetkovo-právne vysporiadanie pozemkov plniacich verejnoprospešné funkcie vrátane geodetického zamerania						
Hlavné ukazovatele	Vysporiadané pozemky obce	Ukazovatele vplyvu		Plocha	2021	2023

[▲ Návrat na hierarchickú štruktúru](#)



	Ukazovateľ	Definícia	Informačný zdroj/odkaz	Merná jednotka	Východiskový rok/hodnota	Cieľový rok/hodnota
Prioritná oblasť 1: Rozvoj obce						

Opatrenie 1.1.3/Aktivita 1.1.3.1: Podpora IBV/Pokračovanie v zabezpečení pozemkov, infraštruktúry a sietí pre možnosti IBV v určených lokalitách

Hlavné ukazovatele	Ponuka voľných pozemkov s infraštruktúrou	Ukazovatele dopadu		Počet	2021	2024
---------------------------	---	--------------------	--	-------	------	------

▲ [Návrat na hierarchickú štruktúru](#)

	Ukazovateľ	Definícia	Informačný zdroj/odkaz	Merná jednotka	Východiskový rok/hodnota	Cieľový rok/hodnota
Prioritná oblasť 1: Rozvoj obce						

Opatrenie 1.1.4/Aktivita 1.1.4.1: Technická infraštruktúra/Dobudovanie kamerového systému v obci

Hlavné ukazovatele	Bezpečnosť v obci	Ukazovatele dopadu		Počet	2021	2022
---------------------------	-------------------	--------------------	--	-------	------	------

Opatrenie 1.1.4/Aktivita 1.1.4.2: Technická infraštruktúra/Dokončiť údržbu verejného osvetlenia

Hlavné ukazovatele	Dostatočné osvetlenie obce	Ukazovatele dopadu		Počet	2021	2022
---------------------------	----------------------------	--------------------	--	-------	------	------

PROGRAMOVÁ ČASŤ

2021 - 2025
CHMIŇANY



	Ukazovateľ	Definícia	Informačný zdroj/odkaz	Merná jednotka	Východiskový rok/hodnota	Cieľový rok/hodnota
ukazovatele		vplyvu			1	1
Opatrenie 1.1.4/Aktivita 1.1.4.3: Technická infraštruktúra/Vybudovanie obecného vodovodu						
Hlavné ukazovatele	Dodávka pitnej vody	Ukazovatele dopadu		Počet	2022	2025

[▲ Návrat na hierarchickú štruktúru](#)

	Ukazovateľ	Definícia	Informačný zdroj/odkaz	Merná jednotka	Východiskový rok/hodnota	Cieľový rok/hodnota
Prioritná oblasť 1: Rozvoj obce						
Opatrenie 1.1.5/Aktivita 1.1.5.1: Dopravná infraštruktúra/Obnova miestnych komunikácií						
Hlavné ukazovatele	Cesty v dobrom technickom stave	Ukazovatele dopadu		Dĺžka	2022	2025

[▲ Návrat na hierarchickú štruktúru](#)



	Ukazovateľ	Definícia	Informačný zdroj/odkaz	Merná jednotka	Východiskový rok/hodnota	Cieľový rok/hodnota
Prioritná oblasť 1: Služby obce						

Opatrenie 2.1.1/Aktivita 2.1.1.1: Obecný cintorín/Pokračovať v majetkovo - správne vysporiadanie pozemkov na obecnom cintoríne

Hlavné ukazovatele	Pozemky na cintoríne	Ukazovatele vplyvu		Plocha	2021	2023
---------------------------	----------------------	--------------------	--	--------	------	------

▲ [Návrat na hierarchickú štruktúru](#)

	Ukazovateľ	Definícia	Informačný zdroj/odkaz	Merná jednotka	Východiskový rok/hodnota	Cieľový rok/hodnota
Prioritná oblasť 1: Služby obce						

Opatrenie 2.1.2/Aktivita 2.1.2.1: Školstvo/Dokončiť výstavbu nového objektu Materskej školy pri rómskej osade

Hlavné ukazovatele	Nová MŠ	Ukazovatele dopadu		Počet	2021	2022
					1	2

Opatrenie 2.1.2/Aktivita 2.1.2.2: Školstvo/Pokračovať v podpore vytvárania miest pre asistentov učiteľa a ich činností v Materskej škole

Hlavné ukazovatele	Zlepšiť výuku v MŠ	Ukazovatele vplyvu		Počet	2021	2025
---------------------------	--------------------	--------------------	--	-------	------	------



▲ [Návrat na hierarchickú štruktúru](#)

	Ukazovateľ	Definícia	Informačný zdroj/odkaz	Merná jednotka	Východiskový rok/hodnota	Cieľový rok/hodnota
Prioritná oblasť 1: Služby obce						
Opatrenie 2.1.3/Aktivita 2.1.3.1: Obecný úrad/Zvýšenie počtu služieb OcÚ poskytovaných občanom elektronicky						
Hlavné ukazovatele	Služby pre obyvateľov	Ukazovatele dopadu		Počet	2021	2023
Opatrenie 2.1.3/Aktivita 2.1.3.2: Obecný úrad/Modernizácia výpočtovej a kancelárskej techniky na OcÚ						
Hlavné ukazovatele	Technické vybavenie pre elektronické poskytovanie služieb	Ukazovatele dopadu		Počet	2021	2022

▲ [Návrat na hierarchickú štruktúru](#)

	Ukazovateľ	Definícia	Informačný zdroj/odkaz	Merná jednotka	Východiskový rok/hodnota	Cieľový rok/hodnota
Prioritná oblasť 1: Služby obce						
Opatrenie 2.1.4/Aktivita 2.1.4.1: Rómska komunita/Pokračovanie v zabezpečovaní terénnej sociálnej práce v Rómskej komunite a jej						



	Ukazovateľ	Definícia	Informačný zdroj/odkaz	Merná jednotka	Východiskový rok/hodnota	Cieľový rok/hodnota
rozšírenie podľa potrieb aj na iné znevýhodnené skupiny obyvateľstva						
Hlavné ukazovatele	Sociálne služby	Ukazovatele vplyvu		Počet	2021	2025
▲ Návrat na hierarchickú štruktúru						

	Ukazovateľ	Definícia	Informačný zdroj/odkaz	Merná jednotka	Východiskový rok/hodnota	Cieľový rok/hodnota
Prioritná oblasť 1: Služby obce						
Opatrenie 2.1.5/Aktivita 2.1.5.1: Obecné budovy/Pokračovať v zabezpečovaní bezbariérového prístupu a pohybu vo verejných budovách obce						
Hlavné ukazovatele	Bezbariérový pohyb	Ukazovatele dopadu		Počet	2021	2023
▲ Návrat na hierarchickú štruktúru						



	Ukazovateľ	Definícia	Informačný zdroj/odkaz	Merná jednotka	Východiskový rok/hodnota	Cieľový rok/hodnota
Prioritná oblasť 2: Voľnočasové aktivity						
Opatrenie 2.2.1/Aktivita 2.2.1.1: Športovanie/Vybudovanie viacúčelového športového ihriska v rómskej osade						
Hlavné ukazovatele	Podmienky pre športovanie	Ukazovatele dopadu		Počet	2023 2	2025 3
Opatrenie 2.2.1/Aktivita 2.2.1.2: Športovanie/Podpora aktivít športových klubov a združení						
Hlavné ukazovatele	Športové vyžitie	Ukazovatele vplyvu		Počet	2021 0	2025 10

[▲ Návrat na hierarchickú štruktúru](#)

	Ukazovateľ	Definícia	Informačný zdroj/odkaz	Merná jednotka	Východiskový rok/hodnota	Cieľový rok/hodnota
Prioritná oblasť 2: Voľnočasové aktivity						
Opatrenie 2.2.2/Aktivita 2.2.2.1: Kultúra/Podpora aktivít organizácií pôsobiacich v oblasti kultúry						
Hlavné ukazovatele	Kultúrne podujatia	Ukazovatele dopadu		Počet	2021 0	2025 12



▲ [Návrat na hierarchickú štruktúru](#)

	Ukazovateľ	Definícia	Informačný zdroj/odkaz	Merná jednotka	Východiskový rok/hodnota	Cieľový rok/hodnota
Prioritná oblasť 3: Dobrovoľný hasičský zbor						

Opatrenie 2.3.1/Aktivita 2.3.1.1: Podmienky pre činnosť DHZ/Podpora činnosti a aktivít dobrovoľného hasičského zboru Chmiňany

Hlavné ukazovatele	Hasiči v obci	Ukazovatele vplyvu		Počet	2021 1	2025 1
---------------------------	---------------	--------------------	--	-------	-----------	-----------

Opatrenie 2.3.1/Aktivita 2.3.1.2: Podmienky pre činnosť DHZ/Technické zázemie pre činnosť dobrovoľného hasičského zboru Chmiňany

Hlavné ukazovatele	Hasičská technika	Ukazovatele vplyvu		Počet	2021	2022
---------------------------	-------------------	--------------------	--	-------	------	------

▲ [Návrat na hierarchickú štruktúru](#)

	Ukazovateľ	Definícia	Informačný zdroj/odkaz	Merná jednotka	Východiskový rok/hodnota	Cieľový rok/hodnota
Prioritná oblasť 4: Bezpečnosť a poriadok v obci						

Opatrenie 2.4.1/Aktivita 2.4.1.1: Obecná hliadka/Podpora činnosti obecných hliadok

Hlavné	Bezpečnosť a poriadok	Ukazovatele		Počet	2021	2025
---------------	-----------------------	-------------	--	-------	------	------

PROGRAMOVÁ ČASŤ

2021 - 2025
CHMIŇANY



	Ukazovateľ	Definícia	Informačný zdroj/odkaz	Merná jednotka	Východiskový rok/hodnota	Cieľový rok/hodnota
--	------------	-----------	------------------------	----------------	--------------------------	---------------------

ukazovatele

dopadu

[▲ Návrat na hierarchickú štruktúru](#)

	Ukazovateľ	Definícia	Informačný zdroj/odkaz	Merná jednotka	Východiskový rok/hodnota	Cieľový rok/hodnota
--	------------	-----------	------------------------	----------------	--------------------------	---------------------

Prioritná oblasť 1: Zeleň v obci

Opatrenie 3.1.1/Aktivita 3.1.1.1: Verejné priestory/Revitalizácia verejných priestranstiev, budovanie oddychových zón a obnova verejnej zelene

Hlavné ukazovatele	Skrášlená obec	Ukazovatele dopadu		Plocha	2021	2024
---------------------------	----------------	--------------------	--	--------	------	------

[▲ Návrat na hierarchickú štruktúru](#)

	Ukazovateľ	Definícia	Informačný zdroj/odkaz	Merná jednotka	Východiskový rok/hodnota	Cieľový rok/hodnota
--	------------	-----------	------------------------	----------------	--------------------------	---------------------

Prioritná oblasť 2: Ochrana prírody

Opatrenie 3.2.1/Aktivita 3.2.1.1: Odpadové hospodárstvo/Zabezpečenie likvidácie čiernych skládok odpadu



	Ukazovateľ	Definícia	Informačný zdroj/odkaz	Merná jednotka	Východiskový rok/hodnota	Cieľový rok/hodnota
Hlavné ukazovatele	Žiadne nelegálne skládky odpadu	Ukazovatele vplyvu		Počet	2021 0	2025 5

Opatrenie 3.2.1/Aktivita 3.2.1.2: Odpadové hospodárstvo/ Podpora a realizácia osvetu a propagácie vhodnosti separovania a recyklácie odpadov vo všetkých kategóriách obyvateľstva

Hlavné ukazovatele	Zníženie vyváženého množstva TKO	Ukazovatele dopadu		Váha	2021	2025
---------------------------	----------------------------------	--------------------	--	------	------	------

▲ [Návrat na hierarchickú štruktúru](#)

	Ukazovateľ	Definícia	Informačný zdroj/odkaz	Merná jednotka	Východiskový rok/hodnota	Cieľový rok/hodnota
Prioritná oblasť 2: Ochrana prírody						

Opatrenie 3.2.2/Aktivita 3.2.2.1: Obnoviteľné zdroje energie/Zvyšovanie energetickej efektívnosti obecných budov a zariadení

Hlavné ukazovatele	Zníženie prevádzkových nákladov obce	Ukazovatele vplyvu		Počet	2023 0	2025 3
---------------------------	--------------------------------------	--------------------	--	-------	-----------	-----------

▲ [Návrat na hierarchickú štruktúru](#)



FORMULÁR Č. P 4 - FORMULÁR NA PRÍPRAVU PROJEKTOV

Názov projektu	Dokončenie aktualizácie Územno-plánovacej dokumentácie
Garant	Obec Chmiňany
Kontaktná osoba garanta	Cyril Miškuf
Partneri garanta	Projektant
Začatie a ukončenie projektu	2021 až 2021
Stav projektu pred realizáciou	Potreba aktualizácie dokumentácie vzhľadom na zmeny
Cieľ projektu	Zosúladiť územný plán so zmenami a zapracovať ich do dokumentácie
Výstupy	
Používatelia	Obyvatelia
Indikátory monitoringu	Počet
Zmluvné podmienky	
Riziká	
Poznámky	

▲ [Návrat na hierarchickú štruktúru](#)

Názov projektu	Rekonštrukcia a nadstavba objektu Obecného úradu
Garant	Obec Chmiňany
Kontaktná osoba garanta	Cyril Miškuf
Partneri garanta	Projektant a stavebná spoločnosť
Začatie a ukončenie projektu	2022 až 2024
Stav projektu pred realizáciou	Nevyhovujúci technický stav budovy a nedostatočná priestorová kapacita



Cieľ projektu	Zlepšiť technický stav a dobudovať priestory
Výstupy	
Používatelia	Obecný úrad, obyvatelia pri využívaní služieb obce
Indikátory monitoringu	Počet
Zmluvné podmienky	
Riziká	
Poznámky	

▲ [Návrat na hierarchickú štruktúru](#)

Názov projektu	Odpredaj prebytočného majetku
Garant	Obec Chmiňany
Kontaktná osoba garanta	Cyril Miškuf
Partneri garanta	Ekonomické oddelenie OÚ
Začatie a ukončenie projektu	2021 až 2025
Stav projektu pred realizáciou	Majetok obce , ktorí dlhodobo nevyužíva
Cieľ projektu	Získať financie do obecného rozpočtu
Výstupy	
Používatelia	Obyvatelia
Indikátory monitoringu	Hodnota
Zmluvné podmienky	
Riziká	
Poznámky	

▲ [Návrat na hierarchickú štruktúru](#)

Názov projektu	Pokračovanie v zabezpečení pozemkov, infraštruktúry a sietí pre možnosti IBV v určených lokalitách
Garant	Obec Chmiňany



Kontaktná osoba garanta	Cyril Miškuf
Partneri garanta	Investor, developer
Začatie a ukončenie projektu	2021 až 2024
Stav projektu pred realizáciou	Záujem o IBV
Cieľ projektu	Zvýšiť počet obyvateľov
Výstupy	
Používatelia	Záujemcovia o IBV
Indikátory monitoringu	Počet
Zmluvné podmienky	
Riziká	
Poznámky	
▲ Návrat na hierarchickú štruktúru	
Názov projektu	Dobudovanie kamerového systému v obci
Garant	Obec Chmiňany
Kontaktná osoba garanta	Cyril Miškuf
Partneri garanta	Spoločnosť realizujúca ochrannno-bezpečnostné systémy
Začatie a ukončenie projektu	2021 až 2022
Stav projektu pred realizáciou	Rozmáhajúci sa vandalizmus a ničenie obecného majetku neprispôsobivými obyvateľmi
Cieľ projektu	Zabezpečiť bezpečný pohyb obyvateľov a ochrana obecného majetku
Výstupy	
Používatelia	Obyvatelia
Indikátory monitoringu	Počet
Zmluvné podmienky	



Riziká	Ničenie kamier
Poznámky	
▲ Návrat na hierarchickú štruktúru	
Názov projektu	Pokračovať v opatreniach na zvýšenie príjmov obce prostredníctvom zlepšeného výberu miestnych daní a poplatkov
Garant	Obec Chmiňany
Kontaktná osoba garanta	Cyril Miškuf
Partneri garanta	Ekonomické oddelenie OÚ
Začatie a ukončenie projektu	2021 až 2025
Stav projektu pred realizáciou	Neplatiči daní a poplatkov v obci
Cieľ projektu	Zlepšiť príjem obce
Výstupy	
Používatelia	Obecný úrad, obyvatelia
Indikátory monitoringu	Množstvo
Zmluvné podmienky	
Riziká	
Poznámky	
▲ Návrat na hierarchickú štruktúru	
Názov projektu	Obnova miestnych komunikácií
Garant	Obec Chmiňany
Kontaktná osoba garanta	Cyril Miškuf
Partneri garanta	Cestná stavebná spoločnosť
Začatie a ukončenie projektu	2022 až 2025
Stav projektu pred realizáciou	Nevyhovujúci technický stav niektorých úsekov



Cieľ projektu	miestnych komunikácií Skvalitniť život v obci
Výstupy	
Používatelia	Obyvatelia
Indikátory monitoringu	Dĺžka
Zmluvné podmienky	
Riziká	
Poznámky	
▲ Návrat na hierarchickú štruktúru	
Názov projektu	Zabezpečenie technickej vybavenosti a výstavby vhodnej infraštruktúry v rómskej osade
Garant	Obec Chmiňany
Kontaktná osoba garanta	Cyril Miškuf
Partneri garanta	Stavebná spoločnosť
Začatie a ukončenie projektu	2023 až 2025
Stav projektu pred realizáciou	Nedostatočná vybavenosť infraštruktúrou
Cieľ projektu	Zlepšenie života v lokalite rómskej osady
Výstupy	
Používatelia	Obyvatelia rómskej osady
Indikátory monitoringu	Počet
Zmluvné podmienky	
Riziká	Vandalizmus
Poznámky	
▲ Návrat na hierarchickú štruktúru	
Názov projektu	Majetkovo-právne vysporiadanie pozemkov plniacich



	verejnoprospešné funkcie vrátane geodetického zamerania
Garant	Obec Chmiňany
Kontaktná osoba garanta	Cyril Miškuf
Partneri garanta	Pracovníci OÚ
Začatie a ukončenie projektu	2021 až 2023
Stav projektu pred realizáciou	Nevysporiadané pozemky, ktoré sú využívané na verejnoprospešné účely
Cieľ projektu	Vysporiadať pozemky a geodeticky ich zamerať
Výstupy	
Používatelia	Obyvatelia
Indikátory monitoringu	Plocha
Zmluvné podmienky	
Riziká	
Poznámky	
▲ Návrat na hierarchickú štruktúru	
Názov projektu	Dokončiť údržbu verejného osvetlenia
Garant	Obec Chmiňany
Kontaktná osoba garanta	Cyril Miškuf
Partneri garanta	Spoločnosť budujúca osvetlenie
Začatie a ukončenie projektu	2021 až 2022
Stav projektu pred realizáciou	Nedostatočne kvalitatívne aj plošne osvetlená obec
Cieľ projektu	Zabezpečiť kvalitné osvetlenie obce
Výstupy	
Používatelia	Obyvatelia



Indikátory monitoringu	Počet
Zmluvné podmienky	
Riziká	Vandalizmus
Poznámky	
▲ Návrat na hierarchickú štruktúru	
Názov projektu	Vybudovanie obecného vodovodu
Garant	Obec Chmiňany
Kontaktná osoba garanta	Cyril Miškuf
Partneri garanta	Projektant, vodárenská spoločnosť a spoločnosť budujúca vodovodné siete
Začatie a ukončenie projektu	2022 až 2025
Stav projektu pred realizáciou	Absencia vodovodu v obci
Cieľ projektu	Sprístupniť kvalitnú pitnú vodu obyvateľom v obci
Výstupy	
Používatelia	Obyvatelia
Indikátory monitoringu	Počet
Zmluvné podmienky	
Riziká	
Poznámky	
▲ Návrat na hierarchickú štruktúru	
Názov projektu	Pokračovať v majetkovo - správne vysporiadanie pozemkov na obecnom cintoríne
Garant	Obec Chmiňany
Kontaktná osoba garanta	Cyril Miškuf
Partneri garanta	Pracovníci OÚ



Začatie a ukončenie projektu	2021 až 2023
Stav projektu pred realizáciou	Nevysporiadané pozemky cintorína
Cieľ projektu	Vysporiadať pozemky
Výstupy	
Používatelia	Obyvatelia
Indikátory monitoringu	Plocha
Zmluvné podmienky	
Riziká	
Poznámky	

▲ [Návrat na hierarchickú štruktúru](#)

Názov projektu	Dokončiť výstavbu nového objektu Materskej školy pri rómskej osade
Garant	Obec Chmiňany
Kontaktná osoba garanta	Cyril Miškuf
Partneri garanta	Projektant a stavebná spoločnosť
Začatie a ukončenie projektu	2021 až 2022
Stav projektu pred realizáciou	Absencia ďalšej MŠ v obci
Cieľ projektu	Zlepšiť úroveň školstva
Výstupy	
Používatelia	Obyvatelia
Indikátory monitoringu	Počet
Zmluvné podmienky	
Riziká	
Poznámky	

▲ [Návrat na hierarchickú štruktúru](#)



Názov projektu	Pokračovať v podpore vytvárania miest pre asistentov učiteľa a ich činností v Materskej škole
Garant	Obec Chmiňany
Kontaktná osoba garanta	Cyril Miškuf
Partneri garanta	Riaditeľ MŠ
Začatie a ukončenie projektu	2021 až 2025
Stav projektu pred realizáciou	Absencia asistentov učiteľa v MŠ
Cieľ projektu	Skvalitniť vyučovací proces v MŠ
Výstupy	
Používatelia	Deti v MŠ
Indikátory monitoringu	Počet
Zmluvné podmienky	
Riziká	
Poznámky	

▲ [Návrat na hierarchickú štruktúru](#)

Názov projektu	Zvýšenie počtu služieb OcÚ poskytovaných občanom elektronicky
Garant	Obec Chmiňany
Kontaktná osoba garanta	Cyril Miškuf
Partneri garanta	Pracovníci OÚ
Začatie a ukončenie projektu	2021 až 2023
Stav projektu pred realizáciou	Nedostatočný počet služieb pre obyvateľov, ktoré im môžu byť poskytované elektronicky
Cieľ projektu	Zlepšiť služby poskytované obcou
Výstupy	
Používatelia	Obyvatelia



Indikátory monitoringu	Počet
Zmluvné podmienky	
Riziká	
Poznámky	
▲ Návrat na hierarchickú štruktúru	
Názov projektu	Modernizácia výpočtovej a kancelárskej techniky na OcÚ
Garant	Obec Chmiľany
Kontaktná osoba garanta	Cyril Miškuf
Partneri garanta	Dodávateľ výpočtovej techniky
Začatie a ukončenie projektu	2021 až 2022
Stav projektu pred realizáciou	Zastaralá výpočtová technika neumožňujúca poskytovať niektoré elektronické služby
Cieľ projektu	Skvalitniť technické vybavenie pre poskytovanie širšieho portfólia služieb
Výstupy	
Používatelia	Pracovníci OÚ pre obyvateľov
Indikátory monitoringu	Počet
Zmluvné podmienky	
Riziká	
Poznámky	
▲ Návrat na hierarchickú štruktúru	
Názov projektu	Pokračovanie v zabezpečovaní terénnej sociálnej práce v Rómskej komunite a jej rozšírenie podľa potrieb aj na iné znevýhodnené skupiny obyvateľstva



Garant	Obec Chmiľany
Kontaktná osoba garanta	Cyril Miškuf
Partneri garanta	Sociálny pracovníci
Začatie a ukončenie projektu	2021 až 2025
Stav projektu pred realizáciou	Po zriadení Komunitného centra postupne sa rozširujúca potreba sociálnej pomoci v Rómskej komunite
Cieľ projektu	Poskytovať pomoc obyvateľom odkázaným na sociálne služby a komunitné služby
Výstupy	
Používatelia	Členovia komunity a odkázaní na sociálnu pomoc
Indikátory monitoringu	Počet
Zmluvné podmienky	
Riziká	
Poznámky	

▲ [Návrat na hierarchickú štruktúru](#)

Názov projektu	Vybudovanie viacúčelového športového ihriska v rómskej osade
Garant	Obec Chmiľany
Kontaktná osoba garanta	Cyril Miškuf
Partneri garanta	Dodávateľ a realizátor viacúčelových ihrísk
Začatie a ukončenie projektu	2023 až 2025
Stav projektu pred realizáciou	Absencia ihriska pri rómskej osade
Cieľ projektu	Zlepšiť podmienky pre športovanie
Výstupy	
Používatelia	Obyvatelia rómskej osady



Indikátory monitoringu

Počet

Zmluvné podmienky

Riziká

Poznámky

▲ [Návrat na hierarchickú štruktúru](#)

Názov projektu

Podpora činnosti a aktivít dobrovoľného hasičského zboru Chmiňany

Garant

Obec Chmiňany

Kontaktná osoba garanta

Cyril Miškuf

Partneri garanta

Dobrovoľný hasiči

Začatie a ukončenie projektu

2021 až 2025

Stav projektu pred realizáciou

Nedostatok aktivít DHZ

Cieľ projektu

Podpora DHZ

Výstupy

Používatelia

Dobrovoľní hasiči

Indikátory monitoringu

Počet

Zmluvné podmienky

Riziká

Poznámky

▲ [Návrat na hierarchickú štruktúru](#)

Názov projektu

Technické zázemie pre činnosť dobrovoľného hasičského zboru Chmiňany

Garant

Obec Chmiňany

Kontaktná osoba garanta

Cyril Miškuf

Partneri garanta

Dodávateľ hasičskej techniky



Začatie a ukončenie projektu	2021 až 2022
Stav projektu pred realizáciou	Nedostatočné technické vybavenie hasičov
Cieľ projektu	Skvalitniť podmienky pre činnosť hasičov
Výstupy	
Používatelia	DHZ a obyvatelia
Indikátory monitoringu	Počet
Zmluvné podmienky	
Riziká	
Poznámky	

▲ [Návrat na hierarchickú štruktúru](#)

Názov projektu	Pokračovať v zabezpečovaní bezbariérového prístupu a pohybu vo verejných budovách obce
Garant	Obec Chmiľany
Kontaktná osoba garanta	Cyril Miškuf
Partneri garanta	Stavebná spoločnosť
Začatie a ukončenie projektu	2021 až 2023
Stav projektu pred realizáciou	nevybudované podmienky pre bezbariérový pohyb v obecných budovách
Cieľ projektu	Skvalitniť život obyvateľom, ktorí potrebujú pri svojom pohybe bezbariérové prostredie
Výstupy	
Používatelia	Hendikepovaní obyvatelia
Indikátory monitoringu	Počet
Zmluvné podmienky	
Riziká	
Poznámky	



▲ [Návrat na hierarchickú štruktúru](#)

Názov projektu	Podpora aktivít športových klubov a združení
Garant	Obec Chmiňany
Kontaktná osoba garanta	Cyril Miškuf
Partneri garanta	Kluby a združenia v obci
Začatie a ukončenie projektu	2021 až 2025
Stav projektu pred realizáciou	nedostatočná podpora športovania
Cieľ projektu	Skvalitniť športovanie a podporiť športovcov
Výstupy	
Používatelia	Obyvatelia športovci
Indikátory monitoringu	Počet
Zmluvné podmienky	
Riziká	
Poznámky	

▲ [Návrat na hierarchickú štruktúru](#)

Názov projektu	Podpora aktivít organizácií pôsobiacich v oblasti kultúry
Garant	Obec Chmiňany
Kontaktná osoba garanta	Cyril Miškuf
Partneri garanta	Pracovníci OÚ, združenia v oblasti kultúry
Začatie a ukončenie projektu	2021 až 2025
Stav projektu pred realizáciou	Nedostatočný počet organizovaných kultúrnych podujatí
Cieľ projektu	Zlepšiť kultúrny a spoločenský život
Výstupy	
Používatelia	Obyvatelia



Indikátory monitoringu

Počet

Zmluvné podmienky

Riziká

Poznámky

[▲ Návrat na hierarchickú štruktúru](#)

Názov projektu

Podpora činnosti obecných hliadok

Garant

Obec Chmiňany

Kontaktná osoba garanta

Cyril Miškuf

Partneri garanta

Pracovníci OÚ, príslušníci obecnej hliadky

Začatie a ukončenie projektu

2021 až 2025

Stav projektu pred realizáciou

Absencia obecnej hliadky pre dohľad nad neprispôsobivými obyvateľmi

Cieľ projektu

Zlepšiť bezpečnosť a poriadok v obci

Výstupy

Používatelia

Obyvatelia

Indikátory monitoringu

Počet

Zmluvné podmienky

Riziká

vandalizmus

Poznámky

[▲ Návrat na hierarchickú štruktúru](#)

Názov projektu

Revitalizácia verejných priestranstiev, budovanie oddychových zón a obnova verejnej zelene

Garant

Obec Chmiňany

Kontaktná osoba garanta

Cyril Miškuf

Partneri garanta

Záhradnícka a sadovnícka spoločnosť



Začatie a ukončenie projektu	2021 až 2024
Stav projektu pred realizáciou	Nedostatočná plocha zelene a počet oddychových zón v obci
Cieľ projektu	Skrášlenie a zlepšenie prostredia
Výstupy	
Používatelia	Obyvatelia
Indikátory monitoringu	Plocha
Zmluvné podmienky	
Riziká	Vandalizmus
Poznámky	
▲ Návrat na hierarchickú štruktúru	
Názov projektu	Zabezpečenie likvidácie čiernych skládok odpadu
Garant	Obec Chmiňany
Kontaktná osoba garanta	Cyril Miškuf
Partneri garanta	Spoločnosť na vývoz odpadu
Začatie a ukončenie projektu	2021 až 2025
Stav projektu pred realizáciou	Vznikajúce nelegálne skládky v prírode neprispôsobivými obyvateľmi
Cieľ projektu	Ochrániť prírodu
Výstupy	
Používatelia	Obyvatelia
Indikátory monitoringu	Počet
Zmluvné podmienky	
Riziká	Vandalizmus
Poznámky	



▲ [Návrat na hierarchickú štruktúru](#)

Názov projektu	Podpora a realizácia osvetu a propagácie vhodnosti separovania a recyklácie odpadov vo všetkých kategóriách obyvateľstva
Garant	Obec Chmiňany
Kontaktná osoba garanta	Cyril Miškuf
Partneri garanta	Ochrancovia prírody
Začatie a ukončenie projektu	2021 až 2025
Stav projektu pred realizáciou	Nedôsledné separovanie
Cieľ projektu	Zvýšiť množstvo separovaného odpadu
Výstupy	
Používatelia	Obyvatelia
Indikátory monitoringu	Váha
Zmluvné podmienky	
Riziká	
Poznámky	

▲ [Návrat na hierarchickú štruktúru](#)

Názov projektu	Zvyšovanie energetickej efektívnosti obecných budov a zariadení
Garant	Obec Chmiňany
Kontaktná osoba garanta	Cyril Miškuf
Partneri garanta	Dodávateľ a realizátor energeticky úsporných zariadení, ktoré využívajú obnoviteľné zdroje
Začatie a ukončenie projektu	2023 až 2025
Stav projektu pred realizáciou	Vysoké prevádzkové náklady
Cieľ projektu	Zníženie prevádzkových nákladov pri zachovaní



tepelného komfortu v obecných budovách

Výstupy

Používatelia

Obyvatelia

Indikátory monitoringu

Počet

Zmluvné podmienky

Riziká

Poznámky

▲ [Návrat na hierarchickú štruktúru](#)



REALIZAČNÁ ČASŤ

Realizačná časť je zameraná na popis postupov inštitucionálneho a organizačného zabezpečenia realizácie PHRSR. Ďalej obsahuje systém monitorovania a hodnotenia plnenia programu na základe stanovených merateľných ukazovateľov a vecný a časový harmonogram realizácie programu formou akčných plánov.



5.1 INŠTITUCIONÁLNE A ORGANIZAČNÉ ZABEZPEČENIE

Inštitucionálne a organizačné parametre definuje zákon NR SR č. 369/1990 Z. z., o obecnom zriadení v znení neskorších predpisov. Obec podľa novely zákona č. 539/2008: spracúva, schvaľuje, riadi a pravidelne vyhodnocuje plnenie PHRSR, poskytuje súčinnosť pri príprave a realizácii PHRSR VÚC v území regiónu, poskytuje súčinnosť pri príprave regionálnych operačných programov a spolupracuje pri zabezpečovaní rozvojových spoločných zámerov. Do procesu zabezpečenia realizácie jednotlivých opatrení sú zapojené štyri organizačné zložky:

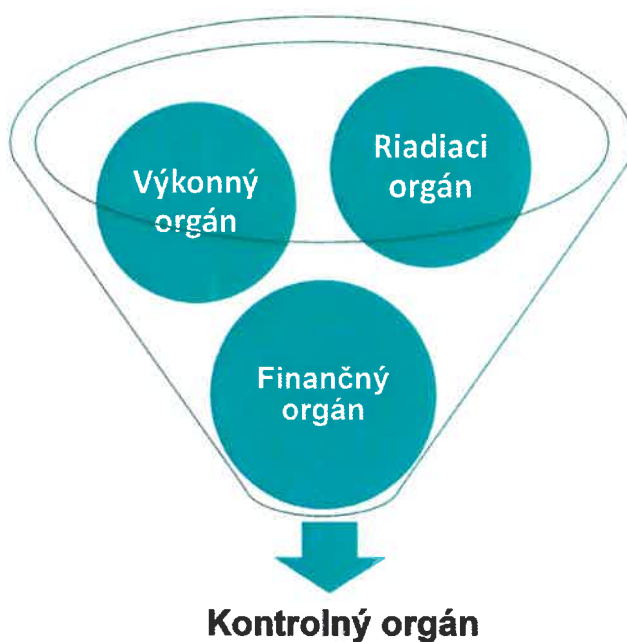

Riadiacim orgánom, zodpovedným za zabezpečenie realizácie PHRSR, je starosta a obecné zastupiteľstvo. Orgán navrhuje, riadi a zlepšuje procesy rozvoja s cieľom podporovať politiku a stratégiu definovanú v schválenom programovom dokumente tak, aby ním zabezpečované činnosti boli s ostatnými orgánmi koordinované a prispievali k efektívnosti a účinnosti podpory rozvoja aktivít na území obce.

Výkonným orgánom sú poverení pracovníci. Jedná sa zároveň aj o externé firmy, ktoré budú vykonávať plnenie jednotlivých aktivít a rozvojových cieľov riešeného územia.

Finančným orgánom je hlavná účtovníčka/účtovník riešeného územia. Dohliada na spracovanie všetkých dokumentov do účtovníctva a administratívy riešeného územia.



Kontrolný orgán je zastúpený hlavným kontrolórom/hlavnou kontrolórkou riešeného územia. Ten dohliada na vykonávanie jednotlivých aktivít na obecnej úrovni. Jeho úlohou je kontrolovať naplnenie jednotlivých opatrení a vypracovávať správu o kontrole.

FORMULÁR Č. R 2 - KRITÉRIÁ HODNOTENIA PHRSR

Skupina kritérií/Kritérium	Váha kritéria/ Body	Rozsah bodového hodnotenia	Poznámka
Obsah dokumentu	3	0-4	Dokument spĺňa potrebné náležitosti, avšak neobsahuje všetky doplnkové formuláre.
Zrozumiteľnosť dokumentu	3	0-4	Dokument je po odbornej stránke zrozumiteľný, avšak niektoré časti sú zbytočne zložito písané pre laickú verejnosť.
Prehľadnosť dokumentu	4	0-4	Dokument má jasnú štruktúru a atraktívny dizajn.
Väzby dokumentu na iné strategické dokumenty na miestnej, regionálnej a národnej úrovni	2	0-4	PHRSR nadväzuje len na základné strategické dokumenty VÚC (územný plán a PHRSR).
Súlad navrhovanej stratégie s potenciálom územia	4	0-4	Zvolená stratégia je ideálna vzhľadom k potenciálu daného územia.
Postupy monitorovania a hodnotenia	3	0-4	Jednotlivé kroky monitorovania a hodnotenia spĺňajú všetky náležitosti, ale sú popísané príliš všeobecne.



Skupina kritérií/Kritérium	Váha kritéria/ Body	Rozsah bodového hodnotenia	Poznámka
Iné...	...	0-4	...

FORMULÁR Č. R 1 - AKČNÝ PLÁN

Akčný plán pre oblasť 1.1 Rozvoj obce				
Opatrenie, aktivita	Termín (rok)	Zodpovedný	Financovanie	Ukazovateľ výstupu
Opatrenie 1.1.1: Územný plán				
Aktivita 1.1.1.1: Dokončenie aktualizácie Územno-plánovacej dokumentácie	2021 až 2021	Obec Chmiľany	Náklady budú uvedené v projekte	Počet - 2021
Opatrenie 1.1.2: Majetok obce				
Aktivita 1.1.2.1: Rekonštrukcia a nadstavba objektu Obecného úradu	2022 až 2024	Obec Chmiľany	Náklady budú uvedené v projekte	Počet - 2024
Aktivita 1.1.2.2: Odpredaj prebytočného majetku	2021 až 2025	Obec Chmiľany	Náklady budú uvedené v projekte	Hodnota - 2025
Aktivita 1.1.2.3: Pokračovať v opatreniach na zvýšenie príjmov obce prostredníctvom zlepšeného výberu	2021 až 2025	Obec Chmiľany	8 000 €	Množstvo - 2025



Akčný plán pre oblasť 1.1 Rozvoj obce				
Opatrenie, aktivita	Termín (rok)	Zodpovedný	Financovanie	Ukazovateľ výstupu
miestnych daní a poplatkov				
Aktivita 1.1.2.4:				
Zabezpečenie technickej vybavenosti a výstavby vhodnej infraštruktúry v rómskej osade	2023 až 2025	Obec Chmiľany	Náklady budú uvedené v projekte	Počet - 2025
Aktivita 1.1.2.5:				
Majetkovo-právne vysporiadanie pozemkov plniacich verejnoprospešné funkcie vrátane geodetického zamerania	2021 až 2023	Obec Chmiľany	5 000 €	Plocha - 2023
Opatrenie 1.1.3: Podpora IBV				
Aktivita 1.1.3.1:				
Pokračovanie v zabezpečení pozemkov, infraštruktúry a sietí pre možnosti IBV v určených lokalitách	2021 až 2024	Obec Chmiľany	100 000 €	Počet - 2024
Opatrenie 1.1.4: Technická infraštruktúra				
Aktivita 1.1.4.1:				
Dobudovanie kamerového systému v	2021 až 2022	Obec Chmiľany	10 000 €	Počet - 2022



Akčný plán pre oblasť 1.1 Rozvoj obce				
Opatrenie, aktivita	Termín (rok)	Zodpovedný	Financovanie	Ukazovateľ výstupu
obci				
Aktivita 1.1.4.2: Dokončiť údržbu verejného osvetlenia	2021 až 2022	Obec Chmiľany	8 000 €	Počet - 2022
Aktivita 1.1.4.3: Vybudovanie obecného vodovodu	2022 až 2025	Obec Chmiľany	Náklady budú uvedené v projekte	Počet - 2025
Opatrenie 1.1.5: Dopravná infraštruktúra				
Aktivita 1.1.5.1: Obnova miestnych komunikácií	2022 až 2025	Obec Chmiľany	Náklady budú uvedené v projekte	Dĺžka - 2025

▲ [Návrat na hierarchickú štruktúru](#)

Akčný plán pre oblasť 2.1 Služby obce				
Opatrenie, aktivita	Termín (rok)	Zodpovedný	Financovanie	Ukazovateľ výstupu
Opatrenie 2.1.1: Obecný cintorín				
Aktivita 2.1.1.1: Pokračovať v majetkovo - správne vysporiadanie pozemkov na obecnom cintoríne	2021 až 2023	Obec Chmiľany	3 000 €	Plocha - 2023
Opatrenie 2.1.2: Školstvo				
Aktivita 2.1.2.1: Dokončiť	2021 až	Obec	700 000 €	Počet - 2022



Akčný plán pre oblasť 2.1 Služby obce				
Opatrenie, aktivita	Termín (rok)	Zodpovedný	Financovanie	Ukazovateľ výstupu
výstavbu nového objektu Materskej školy pri rómskej osade	2022	Chmiľany		
Opatrenie 2.1.2:				
Aktivita 2.1.2.2: Pokračovať v podpore vytvárania miest pre asistentov učiteľa a ich činností v Materskej škole	2021 až 2025	Obec Chmiľany	20 000 €	Počet - 2025
Opatrenie 2.1.3: Obecný úrad				
Aktivita 2.1.3.1: Zvýšenie počtu služieb OcÚ poskytovaných občanom elektronicky	2021 až 2023	Obec Chmiľany	2 000 €	Počet - 2023
Opatrenie 2.1.3.2:				
Modernizácia výpočtovej a kancelárskej techniky na OcÚ	2021 až 2022	Obec Chmiľany	10 000 €	Počet - 2022
Opatrenie 2.1.4: Rómska komunita				
Aktivita 2.1.4.1: Pokračovanie v zabezpečovaní terénnej sociálnej práce v Rómskej komunite a jej	2021 až 2025	Obec Chmiľany	130 000 €	Počet - 2025



Akčný plán pre oblasť 2.1 Služby obce				
Opatrenie, aktivita	Termín (rok)	Zodpovedný	Financovanie	Ukazovateľ výstupu

rozšírenie podľa potrieb
aj na iné znevýhodnené
skupiny obyvateľstva

Opatrenie 2.1.5: Obecné budovy

Aktivita 2.1.5.1:

Pokračovať v

zabezpečovaní

bezbariérového

prístupu a pohybu vo

verejných budovách

obce

2021 až

Obec

10 000 €

Počet - 2023

2023

Chmiľany

▲ [Návrat na hierarchickú štruktúru](#)

Akčný plán pre oblasť 2.2 Voľnočasové aktivity				
Opatrenie, aktivita	Termín (rok)	Zodpovedný	Financovanie	Ukazovateľ výstupu

Opatrenie 2.2.1: Športovanie

Aktivita 2.2.1.1:

Vybudovanie

viacúčelového

športového ihriska v

rómskej osade

2023 až

Obec

Náklady budú

uvedené v

Počet - 2025

2025

Chmiľany

projekte

Aktivita 2.2.1.2: Podpora

aktivít športových

klubov a združení

2021 až

Obec

20 000 €

Počet - 2025

2025

Chmiľany



Akčný plán pre oblasť 2.2 Voľnočasové aktivity				
Opatrenie, aktivita	Termín (rok)	Zodpovedný	Financovanie	Ukazovateľ výstupu

Opatrenie 2.2.2: Kultúra

Aktivita 2.2.2.1: Podpora

aktivít organizácií pôsobiacich v oblasti kultúry	2021 až 2025	Obec Chmiľany	20 000 €	Počet - 2025
---	--------------	---------------	----------	--------------

▲ [Návrat na hierarchickú štruktúru](#)

Akčný plán pre oblasť 2.3 Dobrovoľný hasičský zbor				
Opatrenie, aktivita	Termín (rok)	Zodpovedný	Financovanie	Ukazovateľ výstupu

Opatrenie 2.3.1: Podmienky pre činnosť DHZ

Aktivita 2.3.1.1: Podpora

činnosti a aktivít dobrovoľného hasičského zboru Chmiľany	2021 až 2025	Obec Chmiľany	8 000 €	Počet - 2025
---	--------------	---------------	---------	--------------

Aktivita 2.3.1.2:

Technické zázemie pre činnosť dobrovoľného hasičského zboru Chmiľany	2021 až 2022	Obec Chmiľany	5 000 €	Počet - 2022
--	--------------	---------------	---------	--------------

▲ [Návrat na hierarchickú štruktúru](#)



Akčný plán pre oblasť 2.4 Bezpečnosť a poriadok v obci				
Opatrenie, aktivita	Termín (rok)	Zodpovedný	Financovanie	Ukazovateľ výstupu
Opatrenie 2.4.1: Obecná hliadka				
Aktivita 2.4.1.1: Podpora činnosti obecných hliadok	2021 až 2025	Obec Chmiľany	Náklady budú uvedené v projekte	Počet - 2025

▲ [Návrat na hierarchickú štruktúru](#)

Akčný plán pre oblasť 3.1 Zeleň v obci				
Opatrenie, aktivita	Termín (rok)	Zodpovedný	Financovanie	Ukazovateľ výstupu
Opatrenie 3.1.1: Verejné priestory				
Aktivita 3.1.1.1: Revitalizácia verejných priestranstiev, budovanie oddychových zón a obnova verejnej zelene	2021 až 2024	Obec Chmiľany	50 000 €	Plocha - 2024

▲ [Návrat na hierarchickú štruktúru](#)

Akčný plán pre oblasť 3.2 Ochrana prírody				
Opatrenie, aktivita	Termín (rok)	Zodpovedný	Financovanie	Ukazovateľ výstupu
Opatrenie 3.2.1: Odpadové hospodárstvo				
Aktivita 3.2.1.1: Zabezpečenie likvidácie čiernych skládok	2021 až 2025	Obec Chmiľany	10 000 €	Počet - 2025



Akčný plán pre oblasť 3.2 Ochrana prírody				
Opatrenie, aktivita	Termín (rok)	Zodpovedný	Financovanie	Ukazovateľ výstupu
odpadu				
Aktivita 3.2.1.2: Podpora a realizácia osvetu a propagácie vhodnosti separovania a recyklácie odpadov vo všetkých kategóriách obyvateľstva	2021 až 2025	Obec Chmiňany	5 000 €	Váha - 2025
Opatrenie 3.2.2: Obnoviteľné zdroje energie				
Aktivita 3.2.2.1: Zvyšovanie energetickej efektívnosti obecných budov a zariadení	2023 až 2025	Obec Chmiňany	Náklady budú uvedené v projekte	Počet - 2025

▲ [Návrat na hierarchickú štruktúru](#)

5.2 MONITOROVANIE A HODNOTENIE

Program hospodárskeho rozvoja a sociálneho rozvoja (PHRSR) je živý dokument. V záujme efektívneho a koordinovaného postupu by mali byť jednotlivé navrhované projekty z rozvojovej stratégie (Formulár č. S 1 - Hierarchia strategických cieľov) pravidelne kontrolované a vyhodnocované (odporúča sa v intervale 6 – 12 mesiacov, podľa uváženia). Monitoring stratégie v súlade s navrhovanou organizačnou štruktúrou je zabezpečovaný na dvoch základných úrovniach. Prvou je získavanie a prvotné spracovanie informácií z terénu.

Na jednej strane je potrebné sledovať realizované a pripravované aktivity, na druhej strane ukazovatele pôsobenia a dopadov implementácie PHRSR na život obyvateľov v obci a jej celkový rozvoj. Tieto úlohy môžu zabezpečovať iba pracovníci aktívni priamo v teréne. Odporúča sa



zabezpečiť systém (skupinu pracovníkov, aktivistov) spolupracujúcich na tejto úlohe. K zabezpečeniu monitoringu je potrebné spracovať systém kritérií, ukazovateľov a metodiku monitoringu tak, aby bolo možné reálne vyhodnocovať prebiehajúce procesy. Druhou úrovňou je odborné vyhodnocovanie informácií a sledovanie plnenia cieľov a priorít. Monitorovanie plnenia PHRSR bude stálym a dlhodobým procesom, zameraným na sledovanie kvalitatívnych a kvantitatívnych zmien pomocou vybraných ukazovateľov. Jeho cieľom bude získavanie informácií o skutočnom plnení opatrení, zameraných na zmenu negatívneho vývoja, resp. o potrebe zmeniť ich výber alebo spôsob realizácie. Stabilizovať zásady procesu monitorovania umožní priebežná i etapovitá kontrola realizácie programu. Nevyhnutnou podmienkou monitoringu je organizačné a metodické zabezpečenie riešenia operatívnych problémov a z nich vyplývajúce zmenové riadenie.

Monitorovanie plnenia PHRSR bude obsahovať nasledovné činnosti:

- každoročné hodnotenie napĺňania cieľov stanovených v PHRSR
- vyhodnotenie dosiahnutých výsledkov ako popis stupňa realizovaných cieľov a opatrení
- vyhodnotenie dopadov aktivít na obec a jej rozvoj

Uvedené činnosti, uskutočnené v procese monitorovania, umožnia zhodnotiť postup v realizácii plánovaných úloh. Tento proces znamená sledovanie výstupov, financovanie jednotlivých činností, projektov alebo etáp. Monitorovanie sa uskutočňuje prostredníctvom ukazovateľov, ktoré sa vzťahujú na špecifické ciele, objasňujú stav implementácie, výsledkov a dopadov a poukazujú na dosiahnutý vývoj vo vzťahu k finančnému plánu.

Cieľom monitorovania, ktoré by malo byť vykonávané pracovnými skupinami, bude zabezpečiť konzistentné, pravdivé a pravidelné informácie o realizovaných a ukončených projektoch. Vhodným spôsobom na realizáciu monitoringu sú kvantitatívne (merateľné) ukazovatele úspešnosti, ktoré dávajú jednoznačnú odpoveď na stupeň alebo mieru naplnenia projektu v danom časovom období. Spôsob práce pracovnej skupiny, uskutočňujúcej monitorovanie a hodnotenie, vyplynie zo samotného charakteru projektu.

Zmyslom procesu hodnotenia je sumarizovať výstupy získané monitorovaním projektov na získanie informácií o účinnosti a efektívnosti vynaložených nákladov. Tieto informácie sa transformujú do monitorovacích a hodnotiacich správ, ktoré sa prerokovávajú na zasadnutiach obecného zastupiteľstva, resp. komisie pre rozvoj obce.



Proces hodnotenia využíva ako svoje vstupy všetky dáta získavané v procese monitorovania. Výstupom procesu hodnotenia, resp. celého procesu monitorovania a hodnotenia, sú hodnotiace a monitorovacie správy. Hodnotenie je vykonávané pravidelne za účelom merania efektivity voči cieľom projektov. Vykonáva sa v priebehu realizácie jednotlivých projektov a taktiež po ich ukončení. Posudzuje sa hlavne vecná stránka a vzniknuté problémy. Riešenie prioritných problémov sa posudzuje s použitím kritérií voči stanoveným ukazovateľom. Hodnotenie znamená kritické a objektívne overovanie. Plní funkciu spätnej väzby. Hodnotenie sa opiera o monitorovacie činnosti, ktoré mu poskytujú nevyhnutné informácie.

Základné monitorovacie ukazovatele plnenia programu hospodárskeho rozvoja a sociálneho rozvoja:

- počet pripravených investičných aktivít
- počet zrealizovaných investičných aktivít
- objem zrealizovaných investičných aktivít
- objem získaných prostriedkov z externých zdrojov
- objem aktivizovaných vnútorných zdrojov
- miera zapojenia obyvateľov a ostatných aktérov do aktivít PHRSR
- miera skvalitnenia poskytovaných služieb v riešenom území
- počet a rozsah poskytovaných služieb v riešenom území
- miera zvýšenia kvality a pripravenosti ľudských kapacít v riešenom území
- miera zvýšenia návštevnosti riešeného územia
- miera zviditeľnenia sa riešeného územia v regióne, v SR a EÚ
- počet a kvalita zrealizovaných občianskych aktivít
- miera skvalitnenia života obyvateľov riešeného územia

FORMULÁR Č. R 5 - PLÁN HODNOTENIA A MONITOROVANIA

Typ hodnotenia	Vykonať prvýkrát	Dôvod vykonania/periodicita
Strategické hodnotenie	Dlhodobé, vopred naplánované a hĺbkové. Jeho súčasťou by mali byť diskusie a konzultácie	Zistenie stavu dokumentu k reálnemu stavu riešeného územia, čo sa naplnilo a čo



Typ hodnotenia	Vykonať prvýkrát	Dôvod vykonania/periodicita
Operatívne hodnotenie	<p>o naplnených a nenaplnených cieľoch. Dátum (rok), kedy sa má vykonať prvý krát, si určí samospráva riešeného územia sama.</p> <p>Vykonáva sa pravidelnejšie a častejšie, je založené na krátkodobej báze. Dátum (mesiac a rok), kedy sa má vykonať prvý krát, si určí samospráva riešeného územia sama.</p>	<p>nenaplnilo, riešenia príp. vzniknutých problémov a pod. Periodicita, resp. pravidelné opakovanie, je vhodná raz ročne.</p> <p>Hodnotia sa jednotlivé aspekty PHRSR, najmä realizácia jednotlivých projektov a ich vplyv na samotné riešené územie. Vykonáva sa ideálne viac krát ročne (min. 2-krát).</p>
Tematické hodnotenie časti PHRSR	<p>Realizuje sa na konkrétnu časť dokumentu (obvykle strategickú), v rámci ktorej sa identifikujú možné problémy. Dátum (mesiac a rok), kedy sa má vykonať prvý krát, si určí samospráva riešeného územia sama.</p>	<p>Hodnotí sa vybraná časť dokumentu alebo konkrétny projektový zámer, napr. v prípade, keď je považovaný za rizikový, čo vyplýva z predchádzajúcej monitorovacej správy. Periodicitu si určí samospráva riešeného územia sama.</p>
Ad hoc mimoriadne hodnotenie	<p>Ad hoc, alebo tzv. hodnotenie „za horúca“, sa vykonáva podľa aktuálnej potreby, ak si to vyžiada situácia (napr. vznikne nečakaný problém). Nie je vopred stanovené, kedy sa má realizovať prvý krát.</p>	<p>Vykonáva sa podľa aktuálnej potreby, ktorá vznikla nečakaným odklonením sa od stanovených cieľov, plánovaných hodnôt alebo pri návrhu zmeny obsahovej štruktúry dokumentu. Nepravidelná periodicita, podľa potreby.</p>



Typ hodnotenia	Vykonať prvýkrát	Dôvod vykonania/periodicita
Ad hoc hodnotenie celého PHRSR alebo jeho časti	Podobne ako mimoriadne hodnotenie, len sa určí, či je zamerané na vybranú časť, alebo celý dokument. Nie je vopred stanovené, kedy sa má realizovať prvý krát.	Vykonáva sa na základe rozhodnutia starostu/primátora, kontrolného orgánu obce/mesta, podnetu poslancov, príp. na základe protokolu Národného kontrolného úradu SR. Nepravidelná periodicita, podľa potreby.

FORMULÁR Č. R 6 - KOMUNIKAČNÝ PLÁN PRE FÁZU REALIZÁCIE PHRSR

Časový rámec	Miesto konania	Cieľová skupina	Forma	Téma, ciele	Vstupné údaje	Výstupy
5/2021	obecný úrad	poslanci	rokovanie	návrh rozpočtu k vybraným projektom PHRSR	rozpočet obce na rok 2021	finálny rozpočet k vybraným projektom



FINANĀNĀ ĀASŤ

FinanĀnĀ ĀasŤ obsahuje finanĀnĀ zabezpeĀenie jednotlivĀch opatrenĀ a aktivĀt. TĀto ĀasŤ obsahuje indikatĀvny finanĀnĀ plĀn na celĀ obdobia realizĀcie PHRSR, model viacdrojovĀho financovania jednotlivĀch opatrenĀ, aktivĀt (projektov) za ŀasti partnerov v ŀzemĀ, hodnotiacu tabuĀku pre vĀber projektov a vĀnosovo-nĀkladovĀ analĀzu.



Finančné vyčíslenie jednotlivých aktivít sa v PHRSR uvádza pri väčšine opatrení a aktivít, potrebných na naplnenie cieľov programu. Tie sú stanovené odhadom, konečné rozpočty budú súčasťou vykonávacích plánov. Pri schvaľovaní financovania jednotlivých úloh sa bude prihliadať na ich dôležitosť a dopad hospodársky, environmentálny a sociálny na rozvoj obce. Viaceré úlohy sa môžu realizovať v rámci bežnej prevádzky, v rámci vlastných kapacít samosprávy, ale mnohé zase vyžadujú náročnejšie finančné a personálne zdroje a spoluprácu s inými subjektmi.

Potenciálne zdroje na realizáciu opatrení a aktivít PHRSR sú:

- vlastné zdroje, rozpočet obce,
- bankové úvery,
- štátne dotácie z účelových fondov,
- financie z Národných projektov,
- štrukturálne fondy,
- nadácie, neinvestičné fondy,
- účelové fondy zahraničných zastupiteľstiev v SR,
- sponzoring podnikateľov, firiem, bankového sektora, súkromných osôb,
- združovanie prostriedkov verejnej a neverejnej sféry,
- a iné.



ZÁVER



7.1 ZHRNUTIE DOSIAHNUTÝCH VÝSLEDKOV

FORMULÁR Č. Z 1 - SCHVÁLENIE PHRSR

Schválenie PHRSR

Názov: Program hospodárskeho rozvoja a sociálneho rozvoja obce Chmiňany na roky 2021 - 2025

Štruktúra:

1. **Úvod** – základná charakteristika a význam spracovania dokumentu.
2. **Analytická časť** – analýza riešeného územia v 3 kľúčových oblastiach (socioekonomickej, územno-technickej a prírodno-environmentálnej).
3. **Strategická časť** – určuje hlavné ciele, priority a opatrenia potrebné pre ďalší rozvoj riešeného územia, pri rešpektovaní princípov regionálnej politiky, v záujme dosiahnutia udržateľného rozvoja územia.
4. **Programová časť** – definuje strategické prioritné rozvojové oblasti riešeného územia a určuje zoznam opatrení, potrebných na zabezpečenie realizácie tohto dokumentu.
5. **Realizačná časť** – je zameraná na popis inštitucionálneho a organizačného zabezpečenia a obsahuje informácia o monitorovaní a hodnotení, ktoré je potrebné pravidelne realizovať. Okrem toho táto časť obsahuje Akčný plán rozvoja obce (Formulár R 6).
6. **Finančná časť** – obsahuje finančnú časť, ktorá definuje zabezpečenie jednotlivých aktivít a opatrení, zdroje financovania a organizačnú stránku realizácie PHRSR
7. **Záver** – obsahuje informácie o schválení dokumentu.

Dokument



Schválenie PHRSR

Spracovanie

Forma spracovania: prostredníctvom webovej aplikácie E-PRO

Obdobie spracovania: 02 - 04 / 2021

Riadiaci tím: Cyril Miškuf

Externá odborná spolupráca: PROROZVOJ, s. r. o., poskytovateľ a prevádzkovateľ webovej aplikácie E-PRO

Účasť verejnosti a komunikácia s verejnosťou: Prieskum verejnej mienky, webová stránka, Dotazník

Náklady na spracovanie: suma za licenciu oprávňujúcu používať webovú aplikáciu E-PRO na vytvorenie tohto dokumentu

Prerokovanie

Prerokovanie v orgánoch samosprávy: dňa 12.05.2021

poslancami na Obecnom zastupiteľstve v obci Chmiňany

Verejné pripomienkovanie: 04 / 2021

Schválenie

Návrh na uznesenie zastupiteľstva: Prijatie uznesenia obecného zastupiteľstva o schválení návrhu Programu hospodárskeho rozvoja a sociálneho rozvoja na roky 2021-2025 pre obec Chmiňany bolo realizované a schválené dňa 12.05.2021 - Zápisnica č.1/2021. Uznesenie obecného zastupiteľstva podpísal starosta obce Chmiňany do 10 dní od jeho schválenia obecným zastupiteľstvom.